10 PÁGINAS — 40 Centavos

Diario Carioca

Fundador: J. E. DE MACEDO SOARES

JULHO 1944 11 TERÇA-FEIRA

ANO XVII | RIO DE JANEIRO | Diretor: HORACIO DE CARVALHO JUNIOR | PRAÇA TIRADENTES N.º 77 | N. 4.929

BIBLIOTHECA NACIONAL DO RIO DE JANEIRO CONT. LEGAL 4ª SECÇÃO

O TEMPO

Instavel a principio. Ainda sujeito a chuvas, melhorando após. Temperatura estavel, noite frecas. Ventol de sul e leste frescos.
Maxima: 20 6.
Minima: 13.8.

COM OS RUSSOS AVANÇANDO SOBRE VARSOVIA O MAIS RAPIDO POSSIVEL

ANIQUILAMENTO OU RENDIÇÃO ALEMÃ EM MASSA

UM PROGRAMA NACIONAL

General Gaspar Dutra

Um Telegrama do Ministro da Guerra ao Fundador do DIARIO CARIOCA

Sr. J. E. de Macedo Soares

A proposito do artigo sob a epigrafe supra, de autoria do sr. J. E. de Macedo Soares, publicado na edição de 8 do corrente, desta folha, recebeu o nosso fundador o seguinte telegrama:

"Dr. J. E. de Macedo Soares — DIARIO CARIOCA — Seu artigo de ontem no DIARIO CARIOCA sobre o discurso do nosso grande presidente ficará como uma pagina de cultura e patriotismo da imprensa brasileira. Aceite as minhas felicitações.
Atenciosamente
Eurico Dutra".

O artigo referido no telegrama do sr. ministro da Guerra está hoje transcrito na nossa 4ª pagina.

AS TROPAS SOVIETICAS CONQUISTAM LUMINETS E SLONIN

Berlim Anuncia Uma Nova Ofensiva Russa Em Jassy — Penetram Nas Linhas Nazistas Numa Extensão de 500 Quilometros — A Uma Distancia de Apenas Cem Quilometros da Prussia Oriental — Capturados 18 Generais Alemães

MOSCOU, 10 (De Meyer S. Handler, da U.P.) — As forças russas que avançam para o oeste, visando capturar Varsovia o mais breve possivel, ocuparam Luminets, centro ferroviario nos pantanos de Pinsk, a 48 quilometros a leste da cidade do mesmo nome. Os russos tambem capturaram Salonin, poderoso baluarte alemão no rio Szchara, segundo informou uma ordem do dia do marechal Stalin.

A ocupação de Luminets pelo exercito russo foi admitida pelo alto comando alemão que tambem anuncia que os russos começaram a atacar fortemente ao norte de Jassy. As ferrovias que se dirigem para Byalistock cairam em poder dos exercitos russos depois que estes cruzaram o rio Szchara, numa frente de 60 quilometros.

Os exercitos russos penetraram agora nas linhas alemãs numa frente de 500 quilometros. Sua penetração nos territorios da Polonia e Lituania é de 56 quilometros, o que os levou a 190 quilometros de Riga, capital da Estonia, no mar Baltico.

Os alemães, que estão sofrendo as mais terriveis derrotas, são aniquilados ou rendem-se em massa aos exercitos russos, cujo total ascende agora a 2.000.000 de homens, isto é, somente os que estão em movimento.

Durante o dia de hoje os exercitos russos capturaram mais de 270 localidades e cidades, chegando suas vanguardas a apenas 100 quilometros da

(Conclue na 2ª pag.)

Rokossovsk

PARIS, O PROXIMO OBJETIVO

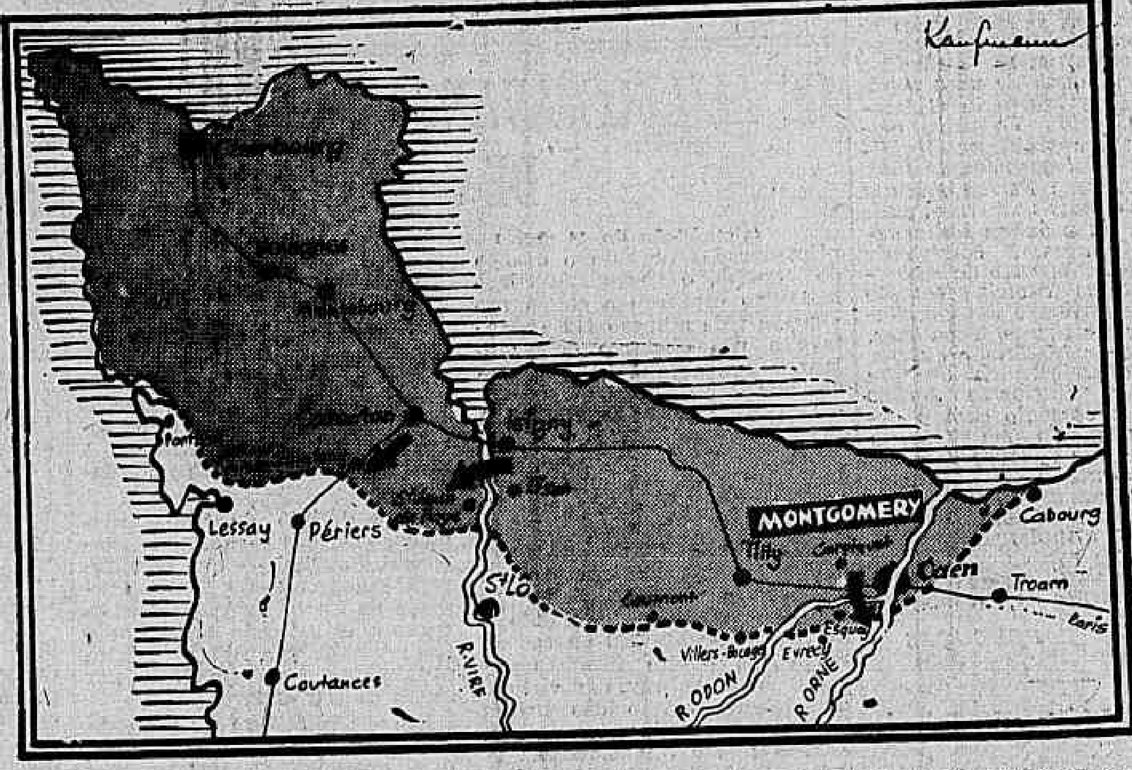

NA FRANÇA, os norte-americanos de Bradley fazem pressão no sul, enquanto Montgomery, após a captura de Caen, avança em direção á Paris, para libertá-la do jugo nazista.

DENTRO DA CHUVA E DA LAMA

Os Aliados Avançam Para Além de Caen

Repelidos Desesperados Contra-Ataques Nazistas — Atravessado Para Um Lado e Para Outro o Rio Orne — Os Americanos Continuam Progredindo No Setor de Carentan

SUPREMO QUARTEL-GENERAL ALIADO, 11 (Por James Long, da Associated Press — (terça-feira) — Os exercitos anglo-americanos suportaram os mais arduos combates para obterem ganhos territoriais de 2 milhas e 1 e meia 6 milhas em ambos os extremos e no centro da linha de batalha da Normandia, ontem, avançando sob a chuva; em terreno lamacento e repelindo os contra-ataques maciços dos alemães tanks.

O 2º Exercito Britanico, martelando o inimigo conseguiu num dos melhores avanços uma arrancada de 4.000 jardas na frente de 3 e meia milhas a sudoeste da capturada cidade de Caen.

Patrulhas britanicas chegaram a atingir o rio Orne, mas tiveram que se retirar ante os ataques maciços dos alemães que opuseram decisiva resistencia aquela tentativa de romper sua linha defensiva natural.

Ocupando as aldeias de Eterville e Malot, que tinham sido

(Conclue na 2ª pagina).

DECLAROU EM WASHINGTON

DE GAULLE INSTALARÁ O GOVERNO NA FRANÇA

Atingidos Todos os Objetivos de Suas Conversações Com Roosevelt — Chegou a Nova York e Vai a Montreal

WASHINGTON, 10 — (De R. H. Shackford, correspondente da U. P.) — O general De Gaulle revelou que pretende instalar seu governo provisorio na França logo que lhe seja possivel e disse que o exército francês talvez tenha que ocupar algumas partes da Alemanha, inclusive a Renania, durante muito tempo depois da guerra.

ADMINISTRAÇÃO DAS ZONAS LIBERTADAS

Informou a mais de 200 jornalistas numa entrevista concedida antes de partir de Nova York que o "principal objetivo" das conversações com o presidente Roosevelt tinha sido alcançado. Manifestou que foram lançados os alicerces para o prosseguimento das negociações franco-americanas, referentes a administração civil das zonas libertadas da França. Disse que suas conversações com o presidente Roosevelt versaram sobre a grave questão de interesses comuns da França e os Estados Unidos durante e depois da guerra.

As declarações do general De Gaulle tiveram grande destaque em toda a imprensa norte-americana e tudo indica que ele possa dar prosseguimento aos seus planos sem qualquer objeção por parte do governo dos Estados Unidos.

Ao ser-lhe perguntado se tinha tratado com o presidente Roosevelt da negociação de um acordo de administração civil semelhante ao que foi feito entre o seu comitê e os ingleses, o general De Gaulle respondeu: "Minha viagem a Washington não teve por objetivo tais negociações, porém confio e creio que a atmosfera criada durante a minha viagem aos Estados Unidos conduzirá a tais negociações.

GOVERNO EM SOLO FRANCÊS

O general De Gaulle destacou a necessidade do estabelecimento de um governo francês sobre o solo francês logo que seja possivel e de uma ação aliada para evitar que a Alemanha empreenda novas guerras. "Não creio que a ocupação da Alemanha possa realizar-se sem um acordo inter-aliado, que teria que incluir a França". Manifestou que seria necessario efetuar uma dilatada ocupação da Alemanha.

Ao ser perguntado sobre a questão do plebiscito que o presidente Roosevelt indicou como necessario, antes de que os Estados Unidos reconheçam ofi-

(Conclue na 2ª pag.)

Alguns Assuntos Desta Edição

UM PROGRAMA NACIONAL
(Artigo de J. E. de Macedo Soares, na 4ª pag.)

★

É preciso desmascarar e punir os "testas de ferro" dos inimigos do Brasil

Teria sido transferida para o nosso país parte do produto das rapinas da "gang" nazi-fascista

★

Produzir! — palavra de ordem

Sómente o aumento da produção poderá determinar o barateamento da vida

★

(Na 3.ª Pagina)
Seja assiduo ao trabalho, um "slogan" que vencerá

Oficialmente o "morto" está "vivo" e o "vivo" continua "morto"

A historia permanece confusa, não se sabendo ainda a quem cabe a responsabilidade da "rata"

MUSSOLINI

APESAR DAS VITORIAS

Não Deverá Haver Excesso de Otimismo

Declara o General Eisenhower — Ainda Restam Muitas Batalhas e Perdas Colossais — A Significação da Vitoria Russa Em Wilno

Q.G. DO GENERAL EISENHOWER, 10 (Por Merrill Mueller, reporter da "M.B.C.", representando as redes combinadas norte-americanas) — (Distribuido pela Associated Press) — O comandante supremo das Forças Expedicionarias aliadas está advertindo todos os povos aliados contra a onda crescente de otimismo, prevendo longas e ferozes lutas antes da vitoria final na Europa.

Enumerando a longa lista de sucessos dos aliados na Russia, na Africa, na Italia e na França, desde sua chegada á Europa, ha dois anos, após a queda de Tobruk, o general Eisenhower disse que a tendencia para o super-otimismo é "uma coisa que não se compreende", mas admite que aqueles que ocupam posições de responsabilidade devem apresentar os fatos exatos.

Disse o general Eisenhower que o excesso de otimismo não toma em consideração um ponto de alta relevancia: — é que, uma vez que os aliados estão

(Conclue na 2ª pag.)

Cherburgo Francêsa Novamente

As bandeiras dos Estados Unidos, Inglaterra e França tremulam lado a lado na fachada da Municipalidade de Cherburgo no ato solene pelo qual o comandante da guarnição americana que conquistou a cidade, major general Lawton Collins, entregou o governo ao prefeito francês, Paul Reynaud. (Foto I. N. S. para o DIARIO CARIOCA)

ENTRE A VIDA E A MORTE O CHEFE BOLIVIANO ARZE

O GOVERNO OFERECE GRANDE SOMA A QUEM DENUNCIAR O AUTOR DO ATENTADO — "OS NAZISTAS ME MATARAM"

LA PAZ, 10 (A. P.) — O estado de saude do sr. José Antonio Arze não apresenta melhora, continuando grave o seu estado, encontrando-se a bala alojada a alguns milimetros da aorta.

O ultimo boletim médico de ontem dizia: "Continua muito grave, tendo aumentado a frequencia do pulso e a temperatura. Pela madrugada foi-lhe aplicada uma transfusão de plasma em virtude da debilidade do seu estado."

O ministro das Relações Exteriores sr. Baldivisc, o ministro da Defesa tenente-coronel Pinto, visitaram o ferido, apresentando-lhe os sentimentos de pesar do governo. Tambem estiveram presentes numerosos politicos e partidarios.

Durante a noite, 30 membros do partido estiveram de guarda no hospital em que está internado o deputado sr. José Antonio Arze.

CEM MIL PESOS A QUEM DENUNCIAR O CRIMINOSO

LA PAZ, 10 (A. P.) — Desejando esclarecer o atentado de que foi vitima o lider politico sr. José Antonio Arze, o governo estabeleceu um premio

(Conclue na 2ª pag.)

A Radio de Moscou Anuncia

A RUSSIA RECONHECE A DEMOCRACIA LIVRE

LONDRES, 10 (U.P.) — A radio de Moscou que a Russia aceitou a proposta do governo livre da Dinamarca para o restabelecimento das relações entre ambos os paises, tendo sido o lider dinamarquês Tomas Sing designado pelo Conselho da Dinamarca Livre para representar o pais, na qualidade de embaixador, junto ao governo sovietico. A proposta dinamarquesa havia sido feita a 18 de abril ultimo, tendo sido aceita a 23 do mesmo mês. Os dinamarqueses explicaram que o rompimento de relações com a Russia foi devido á forte pressão alemã.

"SÃO PAULO"
Companhia Nacional de Seguros de Vida
Sucursal no Rio de Janeiro: — AV. RIO BRANCO, 114 6.º
DIRETORES
Dr. José Maria Whitaker
Dr. Erasmo Teixeira de Assumpção
Dr. J. C. de Macedo Soares

Coisas do Palácio da Justiça

Cordialidade Inter-Americana

NO saldo de visitas do Hotel Gloria, na agradavel manhã de domingo. Para retribuir a eleição do jovem internacionalista Carlos Eduardo Stolck, o embaixador da Venezuela recebeu a mesa do Instituto dos Advogados. Estavam tambem presentes, o pessoal da embaixada e do Consulado, e outras personalidades eminentes da pátria de Bolivar, ora de passagem pela Cidade Maravilhosa.

A principio a conversa foi formalista e protocolar.

O alegre promotor Roberto Lira costuma dizer que se Daladier, Chamberlain, o defunto Mussolini e o agonizante Hitler, tivessem se reunido em Godesberg e Munique, em torno de um almoço regado, não teria havido guerra.

Ao espoucar do "champagne" o embaixador e o presidente do Instituto trocaram-se discretas saudações. Em seguida todos se animaram. Em três angulos do salão formaram-se animados grupos em torno da uma mesa. Num, Luiz Machado Guimarães e Osvaldo Trigueiro discorriam sôbre problemas juridicos com dois colegas venezuelanos. Noutro, Rubens Ferraz presidia o conclave mais numeroso, onde se falava da próxima linha aérea Rio-Caracas. E finalmente no terceiro, composto do embaixador Carlos Stolck, Haroldo Valadão, Hariberto Jordão, Eurico Portela e Bruno Magalhães, comentava-se história e guerra.

Com a exuberancia que lhe é peculiar, Hariberto Jordão narrou um episódio com o ex-consul brasileiro em Livorno por ocasião da ruptura de relações italo-brasileiras, demonstrando o constrangimento da aliança franco-italiana. Todos gozaram. E afinal todos se dispersaram no meio de afetuosos abraços, sentindo o coração palpitar fortemente de americanismo.

REBOUÇAS

Na Faculdade de Direito do Rio de Janeiro

LANÇADO O PRIMEIRO NUMERO DA REVISTA "SECULO", ORGÃO DA MOCIDADE ESTUDIOSA

Com excelente apresentação grafica, apareceu o primeiro numero da revista "Seculo", orgão dos estudantes da Faculdade de Direito do Rio de Janeiro.

Ha perto de dez anos fundava-se na Capital da Republica esse modelar estabelecimento de ensino superior que hoje honra, sem favor, a nossa cultura juridica, como se verifica do aparecimento de uma revista de alunos que é um primor no genero. Nota-se já, nas suas paginas, a existencia do "espirito da casa", o que é de admirar em casa tão nova. O fenomeno explica-se facilmente. E' que a Faculdade de Direito do Rio de Janeiro nasceu como um prolongamento da velha Faculdade, que já teve o mesmo nome e se transformou na Faculdade Nacional de Direito. Quase todos os seus professores vinham da Universidade do Brasil, isto é, da escola que se tornara estabelecimento universitario, de modo que o corpo docente era de primeira ordem e a moralidade do ensino absoluta. Seus primeiros alunos foram candidatos á matricula na Faculdade Nacional que, aprovados no vestibular, não puderam entretanto obter as vagas necessarias. Osvaldo Carpenter Meyer, espirito dinamico, quinto-anista da Universidade arregimentou esses candidatos e criou o nucleo inicial de alunos, que jamais abandonaram a escola e dentro de poucos anos passaram a orgulhar-se dela. Dificuldades financeiras surgiram mas o dr. Efraim Rizzo, combatente tenaz e idealista, manteve a todos unidos e confiantes, graças ao apoio da Associação Cristã de Moços. Junto ao Conselho Nacional de Educação o professor Adamastor Lima envidou todos os esforços, provando o direito da Faculdade a um pronto reconhecimento por se encontrar entre as mais eficientes e bem organizadas do país. Por unanimidade de votos — caso rarissimo — obteve a escola o reconhecimento oficial. E, premiando os relevantes serviços por ela prestados ao ensino juridico, o Governo da Republica proporcionou-lhe a oportunidade de sediar-se no historico predio de sua homonima do passado, á rua do Catete, onde continuaria a tradição de um belo nome e de velhos mestres de direito. Hoje, a Faculdade está plenamente vitoriosa, magnificamente instalada no edificio historico que o governo confiou á sua guarda como um monumento nacional, e é dirigida pelo eminente magistrado e professor Ari Franco, um dos luzeiros da antiga Faculdade de Direito do Rio de Janeiro.

A revista do seu corpo discente, que ora surge, dirigida por Godofredo Prata Rodrigues da Cunha, Calil Canut, Mario Belfort Galvão e Renato de A. Pimenta, é mais um marco na sua existencia curta, mais já gloriosa, porque prolonga as melhores tradições do ensino juridico da Capital da Republica. E' um ramo novo de arvore velha.

ADVOCACIA TRABALHISTA
NAPOLEÃO FONYAT
ex-Presidente da Junta
RUA DO CARMO, 65-4.º and. s/6
Telef. 43-8188

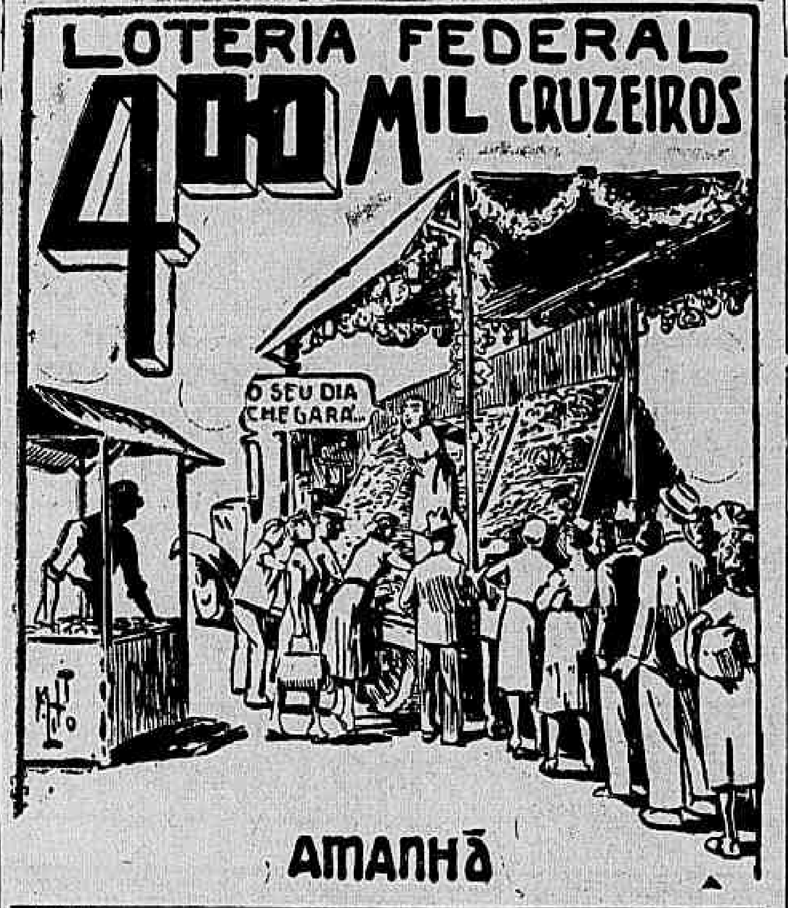

OS ALIADOS AVANÇAM PARA ALEM DE CAEN

(Conclusão da 1ª pag.)

ultrapassadas durante o avanço de ontem, o principal corpo britanico capturou a colina designada pela numero 112 e manteve a não obstante dois violentos contra-ataques conduzidos por 20 a 30 tanks alemães.

OS ALEMAES RESISTIRÃO A TODO O TRANSE NO ORNE

LONDRES, 11 terça-feira (De Phil Ault, correspondente da United Press) — As unidades motorizadas britanicas, disseminadas na frente de infantaria e dos tanks, avançaram ao sul de Caen e penetraram no povoado de Athis, chegando a aproximadamente 200 metros do rio Orne, porem foram obrigadas a se retirar em virtude da violenta reação das tropas alemães em toda a essa zona, onde a luta é intensissima.

Os alemães se entrincheiraram na margem do rio Orne e segundo os indicios parece que estão decididos a conter o avanço das forças britanicas.

Não há indicios de que o Orne possa ser cruzado no momento em virtude de estarem os nazistas se defendendo ferozmente na margem oéste com poderoso apoio de artilharia.

No setor de Carentan as tropas norte-americanas estão avançando pela estrada de Periers e já estão lutando no extremo norte do povoado de Pont Hever, um quilometro e meio ao sul de Saint Eny, localidade esta ocupada ontem pelos forças aliadas.

Os norte-americanos obtiveram alguns êxitos locais ao sul de La Daye du Puits, porem até o momento são desconhecidos os detalhes dessas operações.

Os alemães não contra-atacaram nessa zona mas o fogo da artilharia inimiga tem sido intenso.

Tanto os norte-americanos como os alemães estão utilizando nesses encontros apenas a infantaria, porquanto a região de Le Haye du Puits, até o momento, não tem permitido a utilização dos elementos blindados.

Uma divisão de tropas alemãs escolhidas — a 12ª. do marechal Rommel — que recentemente apareceu na frente nordeste de Caen, sofreu tremenda derrota e, segundo anunciou o Supremo Q. G. Aliado conta atualmente com apenas 45 por cento de seu efetivo.

Em Caen restam unicamente alguns franco-atirados nazistas e a operação de limpeza nos arredores da cidade está quase concluida.

O numero de prisioneiros foi escasso — várias centenas — o que faz presumir terem os alemães se retirado de acordo com os planos previstos.

As informações alemãs reiteram que certas zonas do rio Divez foram inundadas, porem ignora-se se as mesmas são ou não recentes.

No caso de serem recentes indicaria a impotencia das forças germanicas para protegerem os seus flancos.

O mau tempo tem impedido novamente o apoio das forças aéreas. Somente os caças-bombardeiros efetuaram ataques em picada sobre os embasamentos de artilharia e concentrações de tropas de infantaria alemães nas zonas de combate.

DE GAULLE INSTALARÁ O GOVERNO NA FRANÇA

(Conclusão da 1ª pag.)

cialmente qualquer governo, o general De Gaulle respondeu que esse assunto não tinha sido tratado, uma vez que esse "era um problema exclusivamente francês". No entanto, disse que quando chegue o momento oportuno, a França celebrará o seu plebiscito.

Disse acreditar que a segurança internacional depois da guerra exigirá uma força de policia internacional organizada mediante acordos. As pequenas nações — disse — devem ser incluidas em tais acordos. Não sou de opinião que nenhum grupo de nações grandes ou pequenas deve ter o controle em suas mãos.

EM NOVA YORK

NOVA YORK, 10 (U.P.) — O general De Gaulle chegou ao aerodromo La Guardia, procedente de Washington.

ESPERADO NO CANADA'

OTTAWA, 10 (U.P.) — O primeiro ministro Mackenzie King anunciou que se espera a chegada do general De Gaulle amanhã cedo, por via aérea, a esta cidade.

A RECEPÇAO

NOVA YORK, 10 (A.P.) — O general De Gaulle chegou a esta cidade, procedente de Washington, por via aerea, tendo sido recebido no aeroporto La Guardia por cerca de duas mil pessoas, sendo as honras militares prestadas por uma guarda de honra de marinheiros franceses.

O prefeito La Guardia recebeu-o oficialmente na Municipalidade, e á noite lhe será oferecida uma recepção.

O general De Gaulle deverá partir amanhã para Montreal, no Canadá.

DECLARAÇOES TEXTUAIS

WASHINGTON, 10 (U. P.) — O general Charles De Gaulle, em entrevista á imprensa norte-americana, fa a seguinte declaração textual:

"A's vésperas de minha saida de Washington, quero resumir meus sentimentos dizendo que levo a melhor impressão possivel de minha permanencia na capital dos Estados Unidos. Mantive conversações muito cordiais e francas com o presidente Roosevelt. Alem disso, tive oportunidade de conhecer varios membros do gabinete, particularmente o sr. Cordell Hull, alguns sub-secretarios e membros eminentes do Congresso, entre os quais destaco os srs. senadores Connaly, representante Sol Bloom, general Marshall, almirante King, general Arnold e grande numero de oficiais e elementos destacados dos Estados Maiores, alem de muitas outras personalidades de prestigio.

Acredito, assim, que cumprimos com o nosso proposito principal — o presidente Roosevelt e eu — sob o qual fixamos esta minha viagem, e que era realizar discussões francas e objetivas sobre sérias questões de interesse comum dos Estados Unidos e da França nesta grande guerra, para depois da luta. Estou certo de que daqui por diante, a solução de todos os problemas comuns interessarão os governos norte-americanos e francês, enquanto os exercitos aliados avançarem e, mais tarde, no curso da reorganização mundial, será mais facil do que agora compreender-nos ainda melhor.

Temos que levar a Alemanha e o Japão á rendição total e, em seguida, construir um mundo melhor, no qual a solidariedade internacional não seja uma palavra inutil. Deve ser encarada como um fato real, no interesse do mundo inteiro, e com o respeito devido aos direitos de todos.

"O esforço d eguerra dos Estados Unidos, assim como seu esforço de paz, é em verdade enorme, e acarreta a todo o povo norte-americano graves responsabilidades. O presidente Roosevelt falou-me em tudo isso amplamente, e me pôs assim a par dos problemas e do idealismo deste povo, o que produziu grande impressão. Da minha parte, expliquei-lhe, como melhor me foi possivel, como a França, ressurgindo paulatinamente de sua desgraça temporaria, se propõe tomar parte, juntamente com os aliados, no seu devido lugar, primeiro na guerra, e, a seguir, na vida do mundo em paz.

Existe um fator, antigo e tradicional, que deve ter o maior valor para nós, na tarefa comum que resta cumprir. Este fator é a grande e legendaria amizade franco-americana. Encontrei aqui essa amizade multas e ecomionantes provas dela me foram proporcionadas. Acreditai que nada é mais apreciado por nós do que isso. Creio que, quando discutimos juntos o presente e o futuro, o presidente Roosevelt e eu estivemos psicologicamente na mesma situação dos vossos valentes soldados americanos e dos nossos bons soldado franceses que se batem ombro a ombro, no mesmo encarniçado combate, pela mesma causa magnifica".

DR. WALDEMAR BIANCHI
Ginecologia e Obstetricia
Cons.: Araujo Porto Alegre 70-1.º — Salas 112 e 117
Tel. 22-6689 — Segundas, quartas e sextas das 12 ás 15 horas.

Não Deverá Haver Excesso de Otimismo

(Conclusão da 1ª pag.)

agora em situação e em condições de ferir os alemães onde mais lhes doi, estes, por sua vez, reagirão e lutarão com uma ferocidade maior do que nunca.

O general Eisenhower tornou assim bem claro que, embora a quebra do moral alemão não deva ser excluida como uma possibilidade, o seu colapso total é uma esperança falsa. Os aliados devem preparar-se agora para todas as operaçes — no 'front' interno e no 'front' de combate — para batalhas e lutas terriveis em torno do proprio perimetro alemão. Haverá — ao que anuncia o General Supremo — lutas das mais arduas, com perdas colossais.

O quadro geral da guerra, nas palavras do General Supremo, tende a abrandar qualquer sentimento de ultra-otimismo, com a conclusão final de que os aliados terão que lutar arduamente para cada palmo de terreno que conquistam, tanto dos pontos de vista de locais, como, de uma maneira mais elevada, do ponto de vista da posição estrategica geral.

Disse ainda o General Eisenhover que a tomada de Caen foi das mais animadoras e gratas, e que os aliados estão em ofensiva em todos os 'fronts'. O prosseguimento da ofensiva norte-americana no flanco ocidental é apenas uma parte de um grande plano, e nada tem de espetacular, no momento.

Manifestou-se ainda o general enormemente satisfeito com a vitoria russa em Wilna, onde, ao que disse, estão seriamente comprometidas vinte e cinco divisões nazistas. Referiu-se aos ataques das bomba-voadoras alemãs, dizendo que, no momento, elas só se mostram eficientes em áreas metropolitanas vastas como Londres, por exemplo, sendo minimas as prespectivas de melhoria dessa sua eficiencia, dentro de um futuro razoavel.

Acrescentou que os aliados têm tido algum sucesso na redução dessas armas, até certo ponto, mas é necessario que os cientistas ainda aperfeiçoem algo mais eficiente do que as medidas de defesa atualmente usadas.

Disse ainda que os aliados nunca se serviram de armas iguais a essa, em virtude do perigo que existe de serem por elas atingidos os amigos, da mesma maneira que os inimigos.

Quanto ás operações aéreas, o general Eisenhower disse que os aviadores aliados estão acima de qualquer elogio, por sua resistencia, sua competencia e seu entusiasmo, mas que o mau tempo tem prejudicado a coordenação entre grandes forças aéreas e as forças taticas de terra, o que tem concorrido em beneficio do inimigo.

ANIQUILAMENTO OU RENDIÇÃO ALEMÃ EM MASSA

(Conclusão da 1ª pag.)

Prussia Oriental. Com a ocupação de Slonin, é iminente a queda de Brest-Litovsk, bem como de Byalistock.

Nas ruas de Vilna os russos já combatem ha 4 dias consecutivos. Foram capturados hoje mais 3 generais alemães, o que eleva o total de generais nazistas aprisionados, durante a atual ofensiva, a 18.

O 1º Exercito do Baltico, dirigido pelo general Bagramyan, dirige-se para o Baltico afim de esmagar 30 divisões alemãs na Estonia e Lituania, tendo avançado 56 quilometros e capturado a importante cidade de Degauly, avançando assim quase 40 quilometros no interior da Lituania.

LONDRES, 9 (A. P.) - Anuncia-se que o Exercito russo capturou Lida, junção ferroviaria situada a 50 milhas do sul da condenada cidade de Vilna, apoderando-se de cerca de 1.200 aldeias e vilas no "front" central, enquanto os alemães recuam em desordem na Polonia e na Lituania, num colapso militar que aumenta a cada hora que passa.

A ODDEM DO DIA DE STALIN

MOSCOU, 10 (Reuters) — O marechal Stalin enviou hoje a seguinte Ordem do Dia ao marechal Rokossovsky:

"Forças do Primeiro Exército da Russia Branca forçaram o rio Shara em uma frente de 60 quilometros, e tomaram de assalto a cidade de Slonim, grande entroncamento ferroviario e poderosa fortaleza alemã no mencionado rio.

"Simultaneamente, na direção de Pinsk, tropas do mesmo Exército, com apoio da flotilha do Dnieper, capturaram Luninetez, importante centro ferroviario da zona de Polesie.

"Para assinalar esta vitoria, as unidades e formações que se distinguiram particularmente na travessia do rio Shara e na captura das cidades de Slonim e Luninitz, passarão a usar os nomes de Slonim e Luninetz e receberão outras condecorações militares.

"Esta noite, 10 de julho, ás 23 horas, Moscou, capital do nosso país, em nome da Mãe Patria, saudará os valentes soldados do Primeiro Exército da Russia Branca que capturaram as cidades de Slonim e Luninetz e cruzaram a rio Shara, com 20 salvas de 224 canhões.

"Pela excelencia da execução destas operações expresso minha gratidão a todas as tropas que, sob o vosso comando, participaram da travessia do rio Shara e da captura de Slonim e Luninetz.

"Gloria eterna aos herois que tombaram na luta pela liberdade e independencia de Nossa Patria. Morte ao invasor alemão !".

(a.) Stalin, comadante-chefe, marechal da União Soviética.

MOSCOU, 10 (A. P.) — Segundo anunciou a emissora local, o coronel de aviação, Vassia Vassily, filho do marechal Stalin, comandou a força de caças russos que participou do ataque em massa contra a cidade polonesa de Lida, antes da captura da cidade pelas tropas do 3.º exército da Russia Branca.

O grupo de aviões do coronel Vassily, que conta apenas 24 anos, servia de escolta de proteção para os bombardeiros que atacaram esse importante entroncamento ferroviario, destruindo grande quantidade de equipamentos nazistas.

Os caças alemães tentaram desesperadamente interceptar os bombardeiros russos, o que não conseguiram, tendo perdido 5 "Focke-Wolfes". De parte dos russos não houve perdas a lamentar.

Entre a Vida e a Morte o Chefe Boliviano Arze

(Conclusão da 1ª pag.)

de 100.000 pesos bolivianos para o denunciante do autor ou dos autores do crime.

O sr. Arze, embora ainda em estado muito grave, apresentou leves melhoras, já lhe tendo sido ministrada a penicilina, para evitar infeção em seus ferimentos, em virtude de seu estado de diabetico.

LA PAZ, 10 (R.) — Continua em estado grave o sr. Jose Antonio Arze, chefe revolucionario boliviano, com uma bala alojada em leu pulmão esquerdo.

O sr. Arze recebeu a visita hoje de todos os ministros de Estado e pessoas de suas relações, no Hospital Miraflores.

O autor do atentado ainda não foi identificado, tendo a Policia efetuado a prisão de várias pessoas suspeitas.

O sr. Arze declarou: "Os nazistas me mataram".

Todos os jornais desta capital publicaram hoje editoriais condenando o atentado.

APESAR DOS ESFORÇOS NAZISTAS

Stalin Repelirá Todas as Propostas de Paz do Reich

LONDRES, 10 — (Por Charles Smith, do INS) — Nos circulos diplomáticos desta capital circulou hoje a informação de que a Alemanha está fazendo esforços frenéticos para conseguir assinar uma paz em separado com a Russia.

Aparentemente, a Alemanha faz a sua tentativa por intermedio de canais indiretos, mas as informações são tão persistentes que levaram os circulos diplomáticos de Londres a acreditar que Hitler, efetivamente faria negociações nesse sentido. A Alemanha basearia suas esperanças no fato de que a Russia estaria disposta a sustar o seu rápido avanço, uma vez que o Exército russo reconquistasse todos os territorios que se encontravam em 1941 dentro das fronteiras soviéticas.

É muito provavel, segundo esses mesmos circulos, que a Alemanha elevasse a Russia, "até a lua", em troca de uma paz em separado.

Ao se considerar os detalhes sobre a oferta da Alemanha, diz-se que esta inclue o controle pelos russos de toda a Polonia e uma saida para o mar pela Escandinavia.

No entanto, a essa orda de informações, circulos diplomáticos anglo-britanicos de Londres manifestam plena confiança em que Stalin rechaçará qualquer oferta da Alemanha.

Nos circulos diplomáticos de Londres se considera hoje mais firme de que nunca a unidade militar e politica entre a Inglaterra, os Estados Unidos e a Russia.

Os circulos anglo-norte-americanos alimentam a firme convicção de que dentro de algumas semanas os exercitos russos estarão lutando dentro da propria Alemanha, na Prussia Oriental.

Enquanto isso, em Londres prevalece a impressão de que em seu desespero final Hitler lançará uma campanha destinada a destruir o resto da Europa, afim de que a Alemanha possa se restaurar mais rapidamente que os outros paises.

A esse respeito parece provavel que a missão do novo comandante em chefe nazista no oeste, marechal von Klunge, é demorar a campanha aliada na França, até que Hitler tenha o tempo necessario para alcançar os resultados visados.

Observadores competentes não descontam a possibilidade de que Hitler usa dentro dessa campanha bombas voadoras até de 10 toneladas, como tambem qualquer outro meio a seu alcance afim de produzir uma carnificina geral.

Os circulos aliados, porem, se mostram convencidos de que seu poderio militar combinado destruirá os exercitos de Hitler no campo de batalha antes que consiga seu diabolico objetivo.

Estima-se que até agora, na ofensiva geral contra a Alemanha, só foi empregada uma terça parte das forças militares combinadas dos EE. UU., Grã-Bretanha e Russia. Em consequencia se acredita que o desmoronamento da Alemanha se produzirá com rapidez, quando os aliados durante as proximas semanas façam cair sobre o inimigo todo o poderio de suas forças.

Os circulos mais otimistas falam de uma vitoria em setembro, mas as esferas militares conservadoras declaram que é mais provavel que se obtenha o triunfo final em novembro.

Disposto Chico Xavier a Aceitar o Desafio

BELO HORIZONTE, 9 (Asapress) — O conhecido medium Francisco Xavier, pivot de rumorosa ação judicial nos foros cariocas, intentada pela familia de Humberto de Campos, a proposito da divulgação de obras psicografadas do famoso escritor, cuja autenticidade se discute para a cobrança de direitos autorais, declarou a nossa reportagem que está disposto a se submeter a qualquer prova no interesse da justiça, para a solução dessa controversia.

Acrescentou que os lucros com a publicação das referidas obras revertem "in totum" para as associações beneficentes.

MUSICA

ESTRE'IA DO PIANISTA JAN SMETERLIN

Pela notoriedade adquirida na Europa, e nestes ultimos anos tambem nos Estados Unidos, por Jan Smeterlin, sobretudo como notavel interprete de Chopin, é esperada com justificada curiosidade a estréia deste famoso pianista polonês, marcada para a noite de amanhã, no Municipal. O programa deste primeiro recital é o seguinte: Mozart: "Sonata em fá maior"; Brahms: "Variações sobre um tema de Paganini"; Chopin: "Fantasia op. 49", Berceuse op. 59, "Mazurca em lá menor", "Valsa em dó sustenido menor", "Estudo op. 10 n 5"; Vila Lobos: "Lenda do Caboclo; Albeniz: "El puerto da suite Iberia"; Debussy: "Minueto" e "Clair de Lunir"; Liszt: "Estudo sobr um tema de Paganini n. 2".

ULTIMO CONCERTO DE ERICH KLEIBER

Está marcada para sexta-feira á noite o 4o e ultimo concerto de assinatura de Erich Kleiber que, regendo a magnifica orquestra do Teatro Municipal executará o seguinte programa: C. Guarnieri: Ouverture Concertante; Handel: "Suite" de "Berenice" (1ª audição no Rio); Ravel: Suite de Ma mère l'oye.; Beethoven: "VII Sinfonia".

CONFERENCIAS

No mês de agosto proximo, será iniciado o ciclo de conferencias ilustradas sobre "A Musica Contemporanea nas Americas" pelo musicologo dr. Francisco Curt Lange, diretor do Instituto Interamericano de Musicologia em Montevidéu. Essas conferencias são patrocinadas pelo grupo "Musica Viva".

ARNALDO REBELO-MARIO DE AZEVEDO NO CENTRO ROXY KING

O Centro Roxy King confiou o seu concerto deste mês ao Duo Arnaldo Rebelo-Mario de Azevedo que há muito não aparece em publico.

Esse concerto será realizado no proximo dia 26, ás 17 horas, no salão da Escola Nacional de Musica.

Dr. Newton Motta
Medico
GINECOLOGIA — OPERAÇÕES — PARTOS
Consultorio: — AV. RIO BRANCO 108 s-502
TEL. 42-2171
(Ed. Martinelli)
2as., 4as. 6as. — 9 ás 12

Rua S. José, 83-85, 4.º and. Telefone 22-1033
Edificio Candelaria Rio de Janeiro
COMPANHIA DE SEGUROS
GARANTIA INDUSTRIAL PAULISTA
TRANSPORTES — TERRESTRES E MARITIMOS
ACIDENTE DO TRABALHO — INCENDIO

DIARIO CARIOCA

Diretoria :

EXPEDIENTE:

Horacio de Carvalho Junior
Diretor-Presidente

Danton Jobim
Diretor-Secretario

F. J. Teixeira Leite
Diretor-Gerente

Telefones:
Direção: 23 3023 — Chefe de Redação e Secretaria: 42-5571 — Redação: 22 1559 — Administração e Gerencia: 22-3035. — Publicidade: 22-3018 — Oficinas: 22-0824.

ASSINATURAS:
Para o Brasil:
Ano .. .. Cr$ 90,00
Semestre .. .. .. Cr$ 50,00
Para o Exterior:
Ano .. .. Cr$ 200,00
Semestre .. .. .. Cr$ 120,00

VENDAS AVULSAS:
Em todo o Brasil:
Dias uteis . . . Cr$ 0,40
Aos domingos . Cr$ 0,50
Por avião . . . Cr$ 0,60

São cobradores autorizados os srs. J. T. de Carvalho e Antonio Ferreira da Rocha

Percorre o interior do país a serviço desta folha o sr. Romualdo Perrota, nosso inspetor.

REPRESENTANTES:
Minas Gerais-Belo Horizonte: Osvaldo N. Massote

Paraná, Santa Catarina e Rio Grande do Sul: dr. Caio Machado — Rua Lamenha Lins, 320 — Curitiba.

Sucursal em São Paulo: Mario Cordeiro — Rua Xavier de Toledo, 84, 1º andar, sala 3 — Telefone: 4-6896.

Pernambuco — Recife: Rui Duarte

Bahia — Salvador: Virgilio D. Borba Junior

Publicidade: 22-3018

— PRAÇA — TIRADENTES, 77

Farmacias de Plantão Hoje

1º D.F. — Largo da Carioca 10/12 — Visconde Rio Branco 31.

2º D.F. — Matoso 47 — Comandante Mauriti 90 — Machado Coelho 73 — Haddock Lobo 1e 451 — Catumbi 67 — Estacio de Sá 71 — Itapiru 176.

3º D.F. — Catete 245 — Laranjeiras 168 — Marquês Abrantes 213 — Aurea 30 — Alice 7-a.

4º D.F. — São João Batista 14 — Jardim Botanico 697 Voluntarios da Patria 244 — Passagem 92 — Avenida Ataulfo de Paiva 102-a — Marechal Cantuaria 106.

5º D.F. — Avenida Princesa Isabel 60 — Avenida Atlantica 374 — Avenda Copacabana 209 e 498 — Montenegro 129-b — Julio de Castilhos 15-c — Visconde Pirajá 623.

6º D.F. — São Luiz Gonzaga 152 e 677 — São Cristovão 566 e 1233 — General Sampaio 47 — Bela 591.

7º D.F. — Conde de Bonfim 300 e 879 — São Francisco Xavier 3.

8º D.F. — Barão de Mesquita 1039 e 758 — Avenida 28 Setembro 344 e 236 — Barão Bom Retiro 704-b — São Francisco Xavier 268.

9º D.F. — Ana Neri 2078-a — Bar.o Bom Retiro 370 — Engenho de Dentro 104 — Dona Romana 56 — Assis Carneiro 60 — Alvaro Miranda 38 — José dos Reis 525-b — José Bonifacio 593 — Aristides Caire 349 — Goiás 234 — Aquidaban 355-a — Vaz Toledo 412 — Souza Barros 195 — Avenida João Ribeiro 623 — Barão Bom Retiro 31 A e B.

10º D.F. — Avenida Suburbana 9441-a e 10256 — Avenida Automovel Club 4025 — Praça Perolas 126 — Maria Passos 86 — Estrada Vicente de Carvalho 393 — Estrada Monsenhor Felix 729 e 504 — Estrada Marechal Rangel 847 — Carolina Machado 1034, 1566 e 1480 — Sirici 62-b — Estrada Marechal Rangel 60 e 178 — Divisoria 92 —Nerval Gouvea 5 — Maria Freitas 24.

11º D.F. — Praça das Nações 94 — Barreiros 152 — Cardoso de Moraes 560 — Uranos 977 e 1385 — Praça Progresso 20 — Filomena Nunes 573 — Estrada Porto Velho 86 — Avenida Antenor Navarro 45 — Venina 53-a — Lobo Junior 1976 — Avenida Nova York 153.

12º D.F. — Avenida Geremario Dantas 657 — Candido Benicio 1998.

13º D.F. — Avenida Conego Vasconcelos 161 — Estrada Santa Cruz 499 — Estrada São Pedro de Alcantara 5 — Estrada Nazareth 730.

14º D.F. — Augusto Vasconcelos 20.

15º D.F. — Felipe Cardoso 27 e Lopes Moura 66.

MOTOCICLETA
Vende-se uma Zundapp QUADRO DE LUXO, 200 cc 7 cavalos, otimo estado. Preço 7.000,00. Telefonar 26-0342 — João

Dr. Americo Caparica
Clinica Medico Cirurgica
Consult. R. Visconde do Rio Branco, 31 — Tel. 42 2056
Diariamente das 16 ás 19 hs
Res. Rua Paulo de Frontin, 103-2.º — Tel. 22-7304

O OPERARIO QUE FALTA AO TRABALHO ATRASA O NOSSO ESFORÇO DE GUERRA

Adesões Das Classes Trabalhistas à Campanha do DIARIO CARIOCA

"Seja Assiduo No Trabalho", Um "Slogan" Que Vencerá — Falam á Nossa Reportagem os Dirigentes dos Sindicatos de Construção Civil e dos Marceneiros

"Seja assiduo no trabalho", campanha iniciada pelo DIARIO CARIOCA com o fito de auxiliar o operariado brasileiro a compreender os motivos pelos quais deve colaborar eficientemente com sua mão de obra para o aumento de produção, baixar o custo da vida e provar o seu patriotismo, vem alcançando grande sucesso. Assim atestam os telegramas, cartas e telefonemas recebidos por nós diariamente e a acolhida sempre calorosa que encontramos nos orgãos de classe visitados por nossa reportagem. Ainda ontem, em visita feita ao Sindicato dos Oficiais Marceneiros e Trabalhadores nas Industrias e Serrarias, quando entrevistamos o seu presidente, o sr. Manuel Deolindo da Cruz, tivemos oportunidade de ouvir estas suas palavras: "A campanha do DIARIO CARIOCA é, ao meu modo de ver, uma das mais simpaticas que já se fez em prol do esforço de guerra. Ela encerra em si algo de grandioso, como seja, solicitar dos nossos operarios a queda do numero de faltas. As faltas, sr. jornalista, são causadoras da baixa na produção, o que resulta em pequenas vantagens para o esforço de guerra. Aqui, do nosso Sindicato, a partir de hoje, afim de colaborar com o DIARIO CARIOCA em tão meritoria cruzada, pediremos em boletins dirigidos aos companheiros não só o esforço para o aumento de produção, assim como para evitarem o maximo possivel as faltas que tantos prejuizos causam não só a eles como á Nação".

Como não prestar apoio a esta campanha? E' a interrogação que nos faz o presidente do Sindicato dos Marceneiros

Sorridentes, os diretores do Sindicato dos Trabalhadores em Construção Civil, prometem cooperar com DIARIO CARIOCA

ração para o aumento de produção e o esforço de guerra, os seguintes "conselhos uteis", dos quais serão impressos alguns milhares para distribuição entre os operarios:

"CONSELHOS UTEIS"

"O que o trabalhador deve fazer por si mesmo, afim de contribuir eficazmente para o esforço de guerra:

1.º — Ser pontual no serviço, só faltando por motivo de força maior.

2.º — Mostrar aos companheiros as vantagens que se pode adquirir com esta pratica, como sejam: o aumento da produção, a baixa dos preços e melhoria do seu padrão de vida.

3.º — Não "amarrar" o andamento da sua tarefa, o que prejudica aos demais companheiros desejosos de servirem ao país.

4.º — NÃO COMETER O CRIME DE FINGIR ACIDENTES.

— Contribuição do Sindicato dos Trabalhadores na Industria de Construção Civil do Rio de Janeiro, para a campanha do DIARIO CARIOCA — "Seja assiduo no trabalho" — pró aumento de produção e o esforço de guerra".

TELEGRAMAS DE APOIO A' NOSSA CAMPANHA

Apoiando a nossa campanha "Seja assiduo no trabalho", recebemos mais os seguintes telegramas:

— "Nossos aplausos calorosos pelo editorial de ontem, em torno do aumento de produção. Apreciavel e até mesmo indispensavel a contribuição do bom jornalismo para o esclarecimento e solução de sério problema economico que nos está preocupando nestes calamitosos tempos de guerra: o aumento da produção, principalmente dos combustiveis e nosso custo de vida, exigem, portanto, do operariado maior dedicação e esforço no momento em que os outros fazem o mais sublime dos sacrificios, expondo sua propria vida na defesa da Patria.

São, com efeito, incompativeis as reclamações de melhoria de salario feitas nesta hora pelos comodistas que ganham menos porque preferem trabalhar menos. (a.) Pelos consocios da Administração de Empresas de Mineração, Roberto Cardoso.

"Acompanhamos com vivo interesse as publicações desse matutino relativamente aos operarios das industrias nos declarando solidarios com o pensamento e campanha desse grande e conceituado jornal, que deve interessar, tambem, aos bons operarios que não desmerecem da proteção e amparo do governo. (a.) Souto de Oliveira e Cia., Ltda., "Arquitetos Construtores".

"E' das mais felizes a concepção da campanha do trabalho de que o DIARIO CARIOCA foi o iniciador. Realmente, não se pode admitir sem protesto que no setor da mão de obra seja a produção nacional prejudicada por falta de assiduidade no trabalho daqueles que mais clamam pela alta dos salarios e contra a elevação do custo da vida. Atenciosas saudações (a.) Pela Cia. Carbonifera Minas — Ademar de Faria e Temistocles Marcondes Ferreira, diretores.

BONS COLABORADORES

O Sindicato dos Trabalhadores na Industria de Construção Civil do Rio de Janeiro, um dos melhor instalados nesta capital, muito embora seu quadro social não atinja a casa dos 6.000, é um dos orgãos de classe que se encontram melhor organizados no Rio de Janeiro. A nossa reportagem em palestra ontem com a sua diretoria ouviu a respeito da iniciativa do DIARIO CARIOCA as melhores referencias. O seu secretario, sr. Manuel da Silva Calmeirão, inquirido pelo nosso representante a respeito do caso das faltas dos operarios ao serviço declarou: "E' lamentavel que alguns dos nossos companheiros ainda assim procedam. Esperamos porém que agora, cientes dos prejuizos que causam a si proprios como aos demais, tais faltas venham a desaparecer". O sr. Almiro Antonio de Souza, o tesoureiro, disse-nos: "Através do nosso Centro Cultural, o qual no dia 16 do andante promoverá um programa bastante interessante, tendo como finalidade fazer a entrega de 70.000 cigarros para o soldado combatente, faremos toda propaganda possivel desta campanha, afim de provar que o trabalhador brasileiro muito quer e estima a sua terra".

UM EXEMPLO A IMITAR

"Veja as minhas mãos, senhor, disse-nos João Manuel Francisco Bernardo, socio do Sindicato. Apesar de quase não poder fechá-las, não falto um só dia ao serviço, pois sei estar trabalhando para a grandeza do Brasil".

Um dos membros da Diretoria, após haver dito contribuir bastante a escassez de veiculos, nas primeiras horas da manhã, para as faltas diarias, propôs aos seus colegas, como colabo-

---

É PRECISO DESMASCARAR E PUNIR OS "TESTAS DE FERRO" DOS INIMIGOS DO BRASIL

Teria Sido Transferido Para o Nosso País Parte Do Produto Das Rapinas da 'Gang' Nazi-Fascista

O Governo Deve Publicar, No Momento Oportuno, a Lista dos Individuos Implicados Em Manobras Favoraveis Aos Eixistas, Enquanto Se Mantem Atento ao Movimento de Capitais de Origem Duvidosa Provenientes do Exterior — Não Se Repetirá o Erro Praticado Durante a Guerra Passada

Através dos arquivos dos bancos alemães, italianos e japoneses deve ter chegado ao conhecimento do governo copioso material informativo das atividades dos "testas de ferro" dos inimigos do Brasil.

Dezenas de individuos, segundo se afirma, se prestaram ao papel de acauteladores dos bens de eixistas, para o fim de burlar a lei que instituiu o fundo de indenização. Afirma-se tambem, e tudo faz crêr na veracidade da tal assertiva, que grandes somas foram remetidas para o Brasil por alemães e italianos temerosos de que, com a vitória aliada, viessem a perder o produto das expoliações por eles praticadas nos paises ocupados.

Telegramas que tiveram larga repercusão veicularam noticias da remessa de vultosas importancias feitas pelos chefes nazistas e por Mussolini para a America do Sul. Chegou-se mesmo a noticiar que o ex-Duce adquirira uma grande propriedade agricola em São Paulo.

E' possivel que haja em tudo isto muito exagero e é possivel tambem que os capitais provenientes das rapinas da "gang" nazi-fascista tenham se escoado, de preferencia, para a Argentina.

A vigilancia que o governo norte-americano estabeleceu em torno da circulação dos dolares, tem o objetivo de evitar que os propósitos dos antigos dominadores da Europa se tornem realidade, isto é, que consigam esconder o fruto de seus assaltos.

Devia o governo, logo que as circunstancias o permitirem, publicar a lista dos individuos implicados em manobras favoraveis aos eixistas e deve tambem manter-se atento aos movimentos de capitais provenientes do exterior e cuja origem possa de qualquer forma, parecer duvidosa.

Felizmente não se repetirá o erro praticado durante a guerra passada. O governo sabe muito bem quão nefasta foi a benignidade com que foram tratados, naquela época, os cumplices dos inimigos do Brasil.

SOMENTE O AUMENTO DA PRODUÇÃO PODERÁ DETERMINAR O BARATEAMENTO DA VIDA

Produzir! — A Palavra de Ordem

A ESCASSEZ, MAIS DO QUE A INFLAÇÃO, É QUE PROVOCA A ALTA DOS PREÇOS — QUE SE UNAM TODOS OS BRASILEIROS PARA VENCER A BATALHA INICIADA

O Brasil está atravessando um dos periodos mais importantes da sua evolução economica. A guerra atual acelerou o ritmo do nosso progresso, não só porque nos obrigou a prover, com os nossos proprios recursos, uma série de necessidades que, até então, eram satisfeitas com a importação de artigos estrangeiros, como tambem porque ficamos em condições de exportar, em escala apreciável, produtos manufaturados.

Graças a esse aumento da exportação pudemos acumular vultosos saldos no exterior, saldos esses que nos permitirão, finda a guerra, alargar e aperfeiçoar nosso parque industrial e adquirir material para nossas ferrovias.

A posição futura do Brasil, no concerto das nações dependerá muito da orientação que adotarmos, agora, no tocante á solução dos magnos problemas economicos e financeiros nacionais.

No discurso que pronunciou em Belo Horizonte, o presidente Vargas dirigiu um apelo aos homens de trabalho do Brasil no sentido de ser incrementada ao maximo, a produção para que possamos atender ás nossas necessidades internas e tambem suprir aos mercados exteriores. No apelo do presidente está traçada a unica politica que convem ao Brasil e de cujo sucesso depende o engrandecimento nacional.

PRODUZIR PARA COMBATER A CARESTIA

Mais do que a inflação é a escassez que está determinando o encarecimento vertiginoso da vida. Desde que haja mercadorias em abundancia os preços voltarão aos niveis normais, porque os especuladores ficarão na impossibilidade de realizar manobras altistas, em detrimento dos consumidores.

Para tornar bem clara a situação basta apontar um exemplo: — o da habitação. Porque prosperou nesta capital a industria de locação de casas mobiliadas? Porque pagam os comerciantes "luvas" elevadas por lojas e escritorios? Simplesmente porque ha escassez de casas para alugar. Se houvesse equilibrio entre a oferta e a procura, seriam impossiveis as burlas que estão sendo praticadas, com a conivencia das pr[i]prias vitimas.

O comerciante que paga "luvas" por uma loja sabe muito bem que está dando seu consentimento á pratica de um crime, com o qual, em ultima analise, se acumplicia. Se o faz, com graves prejuizos morais e materiais, é porque não tem outro remedio: — a escassez de locais, para instalação de casas comerciais, o obriga a tanto.

Só ha uma maneira de combater a crise em que se debate o Brasil: — produzir intensamente; mobilizar todas as forças do trabalho nacional para a batalha da produção.

CONDIÇÕES PARA O AUMENTO DA PRODUÇÃO

O aumento da produção nacional talvez seja, no momento atual, o mais grave dos problemas que os brasileiros têm de enfrentar e resolver. Para combater a carestia da vida; para fazer face ao aumento do volume do meio circulante; para que possamos cumprir os nossos compromissos, no tocante do abastecimento da Europa devastada pela guerra; para que possamos manter nossa posição nos mercados externos, é preciso elevar a nossa produção ao maximo. As lavouras e industrias já existentes precisam produzir mais e novas lavouras e industrias precisam ser criadas.

Para o rapido aumento da produção nacional necessário se torna, porem, tomar uma série de medidas, umas de iniciativa governamental, outras dependentes do espirito de empreendimento dos particulares, outras, ainda, que só os trabalhadores rurais e urbanos podem realizar.

PROVIDENCIAS GOVERNAMENTAIS

As providencias governamentais mais importantes devem atender: — a garantia, o financiamento, o transporte e a facilitação da produção.

O presidente Getulio Vargas, para fomentar a produção alcooleira e carbonifera, adotou, logo no inicio de seu governo, uma formula muito interessante de proteção. A obrigatoriedade de aquisição de percentagens crescentes de alcool e carvão para se permitir a entrada no país de gasolina e carvão estrangeiro permitiu o rapido florescimento de um dos mais importantes setores da economia nacional.

Se a politica fixada pelo presidente tivesse sido cumprida a risca muito menores seriam hoje as dificuldades que estamos enfrentando.

O contingenciamento, que tão brilhantes resultados teve em relação ao combustivel, poderia ter sua ação estendida a uma série de outros artigos, defendendo-se assim a economia nacional da ação destrutiva de poderosos grupos internacionais os terriveis carteis e trustes que o presidente Roosevelt não se cansa de denunciar e combater.

O contingenciamento é uma fórmula admiravel de proteção á industria.

O financiamento industrial, como está sendo realizado pelo Banco do Brasil, atende, apenas em parte, ás necessidades da produção nacional. A Carteira de Crédito Agricola e Industrial só fornece recursos a industrias e lavouras em plena exploração. E' urgente a criação de institutos de crédito que facilitem a criação de novas industrias. O plano que foi submetido ao governo em principio do ano passado deveria ser reexaminado e executado.

Num país de escassos recursos financeiros, como é o caso do Brasil, a iniciativa privada precisa encontrar financiamento facil para que possa levar avante empreendimentos de vulto.

A melhoria do sistema de transportes tem constituido uma das preocupações do governo do presidente Vargas. Muito foi realizado de 1930 para cá. Muito mais ainda há a realizar, quer no tocante ás estradas de ferro, como tambem no que se refere ás rodovias e á marinha mercante.

Seria aconselhavel que se simplificasse o mecanismo burocratico, nas suas relações com as classes produtoras. O fisco e o Ministerio do Trabalho criaram centenas de formalidades que constituem um verdadeiro quebra cabeça para os industriais, os lavradores e os comerciantes. Muitas de tais formalidades poderiam ser eliminadas sem que os interesses do fisco e as garantias aos trabalhadores fossem postas em risco.

O Brasil precisa que a produção aumente. O regime do papelorio deve ser eliminado para não entravar a ação das forças do trabalho nacional.

A INICIATIVA PRIVADA

Há muito maior espirito de cooperação da iniciativa privada para a obra de engrandecimento do Brasil do que a maioria do povo acredita.

Nem todos os industriais são ganhadores ferozes e nem todos os comerciantes vivem somente á cata de lucros faceis.

O desenvolvimento industrial e agro-pecuario do nosso país nestes ultimos anos tem sido realmente notavel e, em grande parte, ele se deve aos homens de ação e de iniciativa que, superando dificuldades de toda sorte, criaram industrias, abriram lavouras, aumentaram seus rebanhos e levaram ao estrangeiro as mercadorias produzidas no país.

E' preciso não enxergar apenas os lucros auferidos pelos que venceram na ardua luta da produção e da abertura de novos mercados. Devemos tambem pôr em linha de conta os riscos que eles correram, os prejuizos que muitos sofreram e tambem aqueles que fracassaram.

Deve-se estimular, de todas as formas, a iniciativa privada. E' ela que faz, em estreita cooperação com os poderes publicos, a grandeza das nações.

A COOPERAÇÃO DOS TRABALHADORES

As cifras obtidas, em varias fontes, por esta redação, e referentes ao baixo indice de assiduidade ao trabalho dos nossos operarios, levou DIARIO CARIOCA" a empreender uma larga e vigorosa campanha para combater aquele fator de entorpecimento da produção nacional.

O apoio decidido que a nossa campanha tem alcançado por parte dos diversos sindicatos de classe desta capital mostra, não só a gravidade do fenomeno, como a inteligencia e patriotismo dos dirigentes e associados daquelas organizações. Todos eles se manifestaram, numa unanimidade que é bem a voz dos supremos interesses nacionais, em favor de um largo movimento para que se aumente ao maximo a produção.

A escassez é o inimigo interno mais perigoso que temos a combater.

Que se unam todos os brasileiros para vencê-la, para bem do Brasil.

Aclamado Pelos Leopoldinenses o Prefeito Henrique Dodsworth

A Manifestação Realizada Ante-Ontem

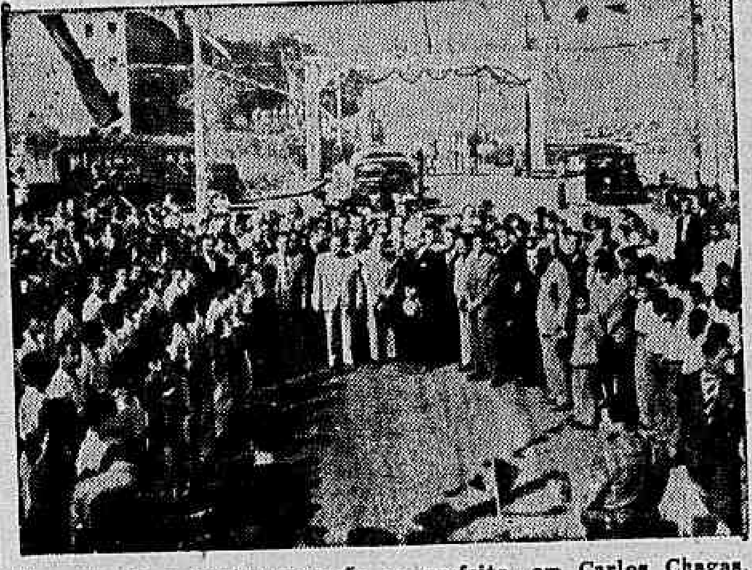

Flagrante da primeira recepção ao prefeito, em Carlos Chagas, nas homenagens que lhe foram prestadas, ante-ontem, nos suburbios da Leopoldina

Constituiu uma verdadeira apoteose á obra do administrador, a manifestação com que a população da zona leopoldinense recebeu, na manhã de domingo, a visita do prefeito Henrique Dodsworth e de seus auxiliares diretos.

Tendo como ponto inicial a estação de Carlos Chagas, em todo o prolongamento daquela extensa zona suburbana, foi o chefe do Executivo carioca alvo de expressivas demonstrações de simpatia. Em cada uma das localidades grande aglomeração de povo aguardava o homenageado. Escolas, associações esportivas e culturais, entidades de classe, escoteiros e bandas de musica saudaram o prefeito e sua comitiva. Varios oradores se fizeram ouvir, manifestando a gratidão dos moradores pela obra administrativa que vem assinalando a passagem do sr. Henrique Dodsworth na Prefeitura e [illegible] pela passagem do 7º aniversario do seu governo na municipalidade.

Por fim, em Vigario Geral, o prefeito usou da palavra para agradecer a homenagem que acabavam de lhe prestar os seus municipes da zona suburbana. Foram as seguintes as suas palavras:

"Hei de marcar o dia de hoje como um dos mais felizes de minha vida, quando, em companhia da população dos bairros da Leopoldina, recebi imponentes e espontaneos aplausos. A administração publica, prosseguiu, só encontra realmente satisfação, quando sente que suas realizações são recompensadas pela manifestação e agradecimentos do povo. Em sete anos de exercicio como prefeito, o programa tem sido o de trabalho, justiça e honestidade. Não me afastei do cargo um só dia, muito embora tivesse recebido varios convites para viagens ao estrangeiro. E o que me empolga e preocupa o trabalho, o contacto diario com a laboriosa e digna população carioca. Essa manifestação é uma prova da generosidade e cultura da população dos suburbios da Leopoldina. [illegible] em assim [illegible] e respeita a Prefeitura, [illegible] em sua administração a ação direta do eminente presidente da Republica. Com sinceridade e afirmo, [illegible] sonjas, o Distrito Federal sabe que [illegible] contém li[illegible] obedece á orientação do presidente Getulio Vargas, que legisla e governa. A Prefeitura apenas cumpre o programa do presidente Vargas.

Prossegue o prefeito referindo-se a colaboração de seus auxiliares, tambem seus amigos devotados, agradecendo em nome deles e em seu proprio, a grande manifestação. Finaliza dizendo que a homenagem da [illegible] como um incentivo no programa de trabalho, justiça e normas inflexiveis de moral administrativa que norteiam a Prefeitura, sob a suprema direção do presidente da Republica.

O Ex-Campeão Mundial de Box Gene Tunney na Escola Naval

O ex-campeão mundial de box, hoje capitão de fragata, Gene Tunney, e que exerce as funções de chefe de serviço de cultura fisica da Marinha americana, foi ontem á Escola Naval, onde fez uma interessante conferencia sobre a sua especialidade.

A conferencia de Gene Tunney foi sendo traduzida pelo aspirante Silva Prado.

Depois de realizar sua conferencia, o ex-campeão mundial esteve em companhia do aspirante José Celso Guimarães, manifestando sua admiração pela aparelhagem de que dispõe a Escola Naval e a esplendida capacidade do corpo de aspirantes da Marinha.

Com o Departamento de Obras e Saneamento

Paralisada a Dragagem do Canal Mumbuca

Varias reclamações têm sido dirigidas a este jornal sobre a paralisação da dragagem do canal Mumbuca, em Maricá.

O canal Mumbuca é formado pelos rios Ubatiba e e Itapitiri e verte para a Lagoa de Maricá.

Por motivos até agora não explicados, o Departamento Nacional de Obras de Saneamento só efetuou a dragagem da parte inferior do Ubatiba, até o Morro do Castelo. As terras a montante daquele ponto continuam a ser alagadas, havendo casos numerosos de impaludismo e em decorrencia disto o abandono quase completo das culturas.

Chamamos para o fato a atenção do ilustre engenheiro Hildebrando de Góis, diretor do Departamento Nacional de Obras de Saneamento.

Possuia Um Fusil do Exercito

FOI DENUNCIADO NO TRIBUNAL DE SEGURANÇA NACIONAL

Em janeiro do corrente ano, foi apreendido na residencia de Fernando Rosa, na Tijuca Santa Catarina, um fuzil "Mauser" modelo 1908, de uso privativo do Exército, proibida ao particular a sua posse ou detenção.

O promotor Eduardo Jara, que subscreve a denuncia, capitulou o delito nas penas do art. 3º, inciso 18, do decreto-lei n. 431.

O NOVO CHEFE DE DIVISÃO DO D. F. S. P. — No gabinete do chefe de Policia, teve lugar, ontem á tarde, a cerimonia de posse do dr. Aloisio de Menezes Greenhagh no cargo de diretor da Divisão de Intercambio e Coordenação do Departamento Federal de Segurança Publica.

O novo auxiliar do sr. Coriolano de Góis foi delegado da policia bandeirante, consultor juridico da Prefeitura Municipal de Campinas e membro do Conselho Federal do Comercio Exterior. O cliché acima mostra um flagrante da cerimonia, vendo-se o dr. Aloisio Greenhagh assinando o termo de posse.

Diario Carioca

RIO DE JANEIRO, TERÇA-FEIRA, 11 DE JULHO DE 1944

A nossa opinião

1918 NÃO SE REPETIRÁ!

AS barbaridades cometidas pelos alemães, durante estes quatro anos de guerra, excedem a tudo o que se possa imaginar. O catalogo dos crimes dos escribas de Hitler vai, dia a dia, aumentando de volume, para ser devidamente apreciado e julgado no fim deste conflito.

Já na guerra passada, quando os generais alemães declaravam que "a necessidade não conhece meios", e, com isso violavam todas as regras do direito internacional, os crimes da Alemanha do Kaiser espantavam o mundo civilizado. Os aliados levavam ao conhecimento de todos os povos da terra aqueles crimes, para que a historia fizesse o seu julgamento sobre uma nação que se vangloriava da sua cultura e que a desmentia de maneira tão odienta e tão selvagem.

Passados, porém, trinta anos, os excessos praticados pelos alemães, naquele tempo, nada ou pouco representam com os de hoje. O nacional-socialismo, aproveitando o fanatismo do povo, instituiu um codigo de crimes como codigo de virtudes germanicas. A Gestapo assumiu o controle das mais aterradoras perseguições e das mais tremendas vinditas. E um dos capitulos mais tragicos dessa jornada de sangue e de morte é o que se refere aos judeus.

* * *

Um telegrama de Londres diz que, no periodo compreendido entre abril de 1942 a abril de 1944, os alemães assassinaram, nos campos de concentração nazistas, em Brikeman e Oswiecin, na Polonia, 1.750.000 judeus e que, entre os metodos empregados para eliminá-los, figura o do envenenamento pelo gás. Esse fato foi levado ao conhecimento do governo inglês por fontes não judaicas, com a necessaria comprovação e, sobre ele já se manifestavam os srs. Anthony Eden e Brendan Bracken, respectivamente ministros do Exterior e das Informações.

Vale a pena relatar a maneira pela qual se processa esse assassinio. A morte por envenenamento a gás é procedida por meio de um sistema de seleção. Assim é que, duas vezes por semana, os medicos dos campos de concentração em apreço submetem a exame todos aqueles que são considerados "elementos superfluos", mesmo em se tratando de pessoas sadias. Os escolhidos são levados a um compartimento fechado, que, em seguida, é saturado dum gás terrivelmente venenoso. A media de mortos, por semana, vai a 2.000.

* * *

Isso é apenas um pano de amostra. A serie de barbaridades vai longe. Não somente contra os israelitas se atiraram os germanicos. Todos os povos dominados pelo invasor têm sofrido as rudes e duras consequencias da impiedade alemã. O catalogo dos seus crimes está se escrevendo pacientemente pelos que prometeram á humanidade um mundo melhor, de justiça e de liberdade.

Os acontecimentos se precipitam. Dentro em breve, os sanguinarios do Reich serão devidamente castigados. Não lhes adianta fugirem, porque eles serão pegados onde estiverem. Os governos das Nações Unidas já fizeram, nesse sentido, todas as advertencias. As generosidades de 1918 não se repetirão desta vez.

ARRANHA-CHÃO

MAURICIO DE MEDEIROS

NO interessante e oportuno discurso que o presidente Getulio Vargas pronunciou em Belo Horizonte a parte mais interessante foi, a meu ver, a referente á sua atuação com referencia ao problema do Trabalho. E de justiça reconhecer que se deve exclusivamente á sua orientação pessoal no assunto a larga sucessão de leis de intervenção do Estado nas relações entre empregado e empregador e naquele sentido que, há 40 anos, Medeiros e Albuquerque, com seu espirito de previsão, formulava como básico para uma coligação de deputados — na defesa do empregado, menos poderoso socialmente do que o empregador.

O problema existia. Ele era visto e apontado pelos que não se limitavam a considerar as coisas pelo melhor no melhor dos mundos. Oto Prazeres, que é um paciente pesquisador de coisas do passado, falava-me, há dias, em um programa de legislação trabalhista surgido no Parlamento Brasileiro, nos ultimos tempos do Imperio. Na primeira Constituinte Fluminense, havia um deputado socialista, eleito por um Partido com programa desse carater.

Mas é bem de ver que todos esses precursores eram tidos por maus elementos na paz social brasileira. Não se usava ainda do vocabulo de "extremista". Mas se ele já tivesse entrado para a linguagem corrente, não há duvida de que seria aplicado a esses sonhadores, tanto do tempo do Imperio, como da formação constitucional fluminense, como dos primeiros tempos do surto industrial brasileiro, que foi a época em que Medeiros procurava coligar alguns deputados na Camara para uma ação legislativa de carater trabalhista.

Mesmo depois de ter sido posto em fóco, oficialmente, pelo Tratado de Versalhes, de que fomos signatarios, e mesmo depois de tomarmos parte oficialmente nas reuniões do Bureau Internacional do Trabalho, o problema não merecia oficialmente outra classificação senão aquela a que o presidente se referiu em seu discurso de Belo Horizonte: — uma questão de policia.

Varias vezes, nesta ingrata faina de comentador de fatos, tive oportunidade de insurgir-me contra o que me parecia uma desfaçatez: aquela com a qual nossos representantes a esses convenios internacionais afirmavam ás demais Nações que o Brasil estava em dia com as obrigações assumidas com referencia á legislação trabalhista no Tratado de Versalhes. Certa vez, um representante oficial do nosso Governo assegurou tranquilamente que no Brasil já se tinha adotado o regime do trabalho de 8 horas, quando nem nas leis, nem nos costumes jamais se tinha feito qualquer coisa nesse sentido.

Minha primeira intervenção como deputado federal, quando voltei á Camara em 1927, foi para opor-me a um projeto de lei, oriundo do Senado, onde tinham assento abalisados representantes da industria paulista. Nesse projeto tentava-se tornar inafiançavel o que então se chamava "o delito de greve", quando o Estado não possuia nenhum dos orgãos que, mais tarde, a legislação Getulio Vargas criou para solucionar os conflitos oriundos das relações de trabalho. Na ausencia de tais orgãos, a greve era um direito, que aqueles industriais pretendiam fosse catalogado como um crime, na hora em que internacionalmente afirmavamos que estamos em dia com as obrigações de Versalhes!

Se, pois, o problema trabalhista foi sempre visto no Brasil por alguns homens de boa vontade e no sentido humano em que deveria ser visto, o simples fato de vê-lo por essa fórma bastava para tornar tais homens, como "suspeitos".

Só com o presidente Getulio Vargas foi que o ambiente se modificou e ele pode realmente se vangloriar de ter sentido a exata posição do problema procurando dar-lhe soluções humanas e justas. Não se pode dizer que o tenha conseguido sem resistencias, as velhas resistencias de sempre, oriundas sempre das mesmas fontes. Mas manda a Justiça reconhecer que neste particular a sua atuação foi pessoal, continuada e sem descanso.

Sua promessa com referencia ao uso dos recursos dos Institutos de Aposentadoria representa mais um passo para a frente. E é para a frente que cumpre caminhar!

TOPICOS

No Setor Carne

O QUE está ocorrendo, atualmente, no Setor Carne do Serviço de Abastecimento, relativamente ao suprimento dos açougues da cidade, está reclamando dos responsaveis por aquele setor mais dedicação e algum espirito de justiça.

Em verdade, não é possivel compreender-se que alguns açougues privilegiados sejam supridos pelos frigorificos e entrepostos, enquanto outros, matriculados nos mesmos estabelecimentos, só por serem os seus donos pobres ou mais modestos, tenham sido "chutados" para Nova Iguassú, onde recebem a carne da pior qualidade e passam pelas maiores explorações.

Esses açougueiros não podem reclamar qualquer providencia ao Setor Carne ou sugerir qualquer medida, como por exemplo, um rodizio nos entrepostos, porque os proprios funcionarios subalternos daquela repartição, metidos numa importancia que ninguem lhes deu, não os recebem. Esses funcionarios, com tal procedimento, estão prestando um desserviço ao proprio governo da Republica, cujo chefe — o presidente Getulio Vargas — há pouco tempo recebeu, na mais cordial audiencia, no Palacio Rio Negro, uma comissão de carroceiros do Distrito Federal.

* * *

Os Montes Guararapes

ESTA' noticiado que o Fogo Simbolico da Patria, este ano, será inflamado nos Montes Guararapes, em Pernambuco e, de lá, será conduzido por atletas de cada municipio, através de 11 Estados e do Distrito Federal, até Porto Alegre.

A escolha dos Montes Guararapes para o inicio da jornada do Fogo Simbolico tem uma alta expressão patriotica. Aqueles Montes representam um marco glorioso na historia da nacionalidade. Ali se travaram as duas memoraveis batalhas que decidiram os destinos do holandês invasor. Ali os brasileiros — as três raças que formaram a nossa gente, o branco, o indio e o preto — sem auxilio do governo português, derrotaram as hostes aguerridas dos invasores. Fernandes Vieira, Vidal de Negreiros, Felipe Camarão e Henrique Dias consolidaram a unidade nacional. O Brasil saiu do perigo de ser dividido. Foram os herois dos Guararapes que plasmaram o Brasil uno e indivisivel que chegaria ao 7 de Setembro.

Essa unidade tem sido mantida até hoje. Através de todas as lutas que suportamos, através de vicissitudes, de campanhas politicas, de guerras civis, jamais foi ela quebrada. Hoje, depois de mais de trezentos anos, a unidade brasileira que os bravos dos Guararapes realizaram é uma esplendida realidade. Por tudo isso, a partida do Fogo Simbolico dos Montes pernambucanos é, sobretudo, uma homenagem de alta significação aos intrepidos guerreiros do Norte.

* * *

Consultoria Juridica da Paraíba

O INTERVENTOR da Paraiba, sr. Rui Carneiro da Cunha, acaba de baixar um decreto suprimindo o cargo de consultor juridico do Estado, sob a alegação de que aquela função é desnecessaria.

A deliberação daquele interventor não pode deixar de causar espanto. E esse ainda cresce de vulto, sabendo-se que o sr. Rui Carneiro da Cunha tem, realmente, dado á sua administração um ritmo modelar de trabalho e operosidade.

Não se pode compreender um governo sem uma consultoria juridica. E' um orgão indispensavel para o estudo de assuntos que exijam interpretações legais. O que forçosamente irá acontecer na Paraiba, ou em qualquer Estado em que se verifique semelhante anomalia, é apenas isto: as questões, que necessitem de pareceres juridicos, serão estudadas por qualquer funcionario de carreira burocratica, sem a necessaria autoridade para tal.

Aqui no Rio, alguns Ministerios suprimiram a sua consultoria. Não aplaudimos a medida. Entretanto, encontra-se uma explicação, pois existe o consultor juridico da Republica que estudará os problemas daqueles Ministerios. Nos Estados, porem, a coisa toma feição diferente. O sr. Rui Carneiro da Cunha, desta vez, andou errado e o tempo lhe mostrará a necessidade de restaurar o cargo ora extinto.

* * *

O Arquivo Nacional

O NOSSO Arquivo Nacional é uma reliquia. Muita gente não calcula o valor inestimavel dos documentos historicos que ali se guardam. A vida do Brasil está recolhida nas estantes e nos armarios daquela repartição.

O sr. Vilhena de Morais, diretor do Arquivo, falou, ontem, ao DIARIO CARIOCA, apresentando dados interessantes sobre as atividades do Arquivo, os serviços que ele vem prestando á Nação.

E' pena que aquele "Templo do Passado," como o chamaram muito bem, esteja localizado em um predio mais que centenario e sujeito, por isso mesmo, ás surpresas de um incendio. E um incendio ali seria uma catastrofe sem limites para o Brasil, para o estudo da sua historia e dos seus grandes homens.

O diretor do Arquivo declarou que ainda este ano deverão começar as demolições dos predios compreendidos entre as ruas Visconde do Rio Branco, Tomé de Souza e Constituição, para que exista uma verba concedida, no valor de cinco milhões de cruzeiros, afim de ser construido o novo edificio da Repartição.

Esse predio é uma necessidade inadiavel. O Arquivo precisa de uma instalação condigna. Precisa muito mais do que qualquer Ministerio e do que qualquer outro departamento da nossa administração publica. A noticia que nos deu o sr. Vilhena de Morais foi, pois, auspiciosa. O Arquivo vai ter o seu novo edificio. Já estava tardando.

* * *

Montes Claros-Burarama

FELIZMENTE, continuam a ser satisfatorios para as Nações Unidas os resultados da Batalha do Atlantico. Não somente tem sido afundados muitos submarinos inimigos que operam contra a navegação aliada, como vem diminuindo sensivelmente a ação daqueles corsarios em todos os setores do Atlantico. Apesar dessa situação altamente auspiciosa, o presidente Getulio Vargas tem dado instruções rigorosas no sentido de que a ligação ferroviaria Norte-Sul seja realizada com a maior brevidade.

Como se sabe, um dos trechos dessa ligação está sendo construido pela Central do Brasil, que ontem mesmo iniciou o tráfego de Montes Claros a Burarama, numa extensão de sessenta e quatro quilometros. Esse trecho dentro em breve será aumentado para cento e cincoenta quilometros, atravessando uma rica, principalmente em madeiras e criação de gado. O tráfego normal desse trecho será feito por um trem misto, que correrá duas vezes por semana. O major Alencastro Guimarães, que acaba de fazer uma viagem de inspeção a esse trecho, construido sob sua administração, tomou varias providencias para o prosseguimento dos trabalhos ferroviarios da ligação Norte-Sul. Assim, se vai realizando esse grande empreendimento, que tem constituido o sonho de tantas gerações de brasileiros.

Para Maior Aproximação Dos Países Americanos

O QUE REPRESENTA A PROXIMA INSTALAÇÃO DA LINHA AEREA RIO - VENEZUELA

Fala á Imprensa o Sr. J. Bento Ribeiro Dantas, Diretor dos Serviços Aereos Cruzeiro do Sul

O governo brasileiro resolveu estabelecer uma linha de aviação entre o Rio e Caracas, por intermedio dos Serviços Aéreos Cruzeiro do Sul, com o intuito de melhor efetivar a aproximação dos povos americanos.

Sobre esse assunto de tão magna importancia, falou, ontem, á reportagem o sr. J. Bento Ribeiro Dantas, diretor daqueles Serviços.

— A idéia de uma ligação entre o Rio e Caracas, disse o sr. Ribeiro Dantas, nasceu do voo de estudos, ultimamente realizado por elementos da "Cruzeiro do Sul", através do vale do Rio Branco, com o intuito de verificar a possibilidade da ligação de Manáus a Boa Vista. Atingida esta cidade do extremo setentrional do país, — capital aliás do Territorio Federal de Rio Branco,—apresentou-se, como sugestão espontanea, o pensamento de levar essa possivel linha futura á localidade venezuelana de Santa Helena. Excessivamente separada, pelas dificuldades de terreno, dos grandes centros de atividade da Venezuela, a região em torno de Santa Helena de há muito se viu adstrita á intima comunicação com a região brasileira circunvizinha.

OS PONTOS LIGADOS PELA NOVA LINHA

— A linha ideada — continua o diretor da Cruzeiro do Sul — unirá o Rio de Janeiro a Caracas, com escala em São Paulo, Araçatuba, Três Lagoas, Campo Grande, Corumbá, Cuiabá, Cáceres, Forte Principe, Guajará Mirim, Porto Velho, Manaus e Boa Vista, no territorio nacional, e Santa Helena e Ciudad Bolivar, em plena Venezuela. Pervoando o trecho Rio-Boa Vista, os aparelhos brasileiros, no entanto, se alongarão até Santa Helena, do mesmo modo que, pervoando o trecho Caracas-Santa Helena, os aviões venezuelanos virão até Boa Vista, afim de que se produza um ajustamento perfeito do trafego mutuo planejado".

AS VANTAGENS DA LIGAÇÃO AEREA

O sr. Ribeiro Dantas acentuou as vantagens que adviriam do estabelecimento da nova linha Rio-Caracas, sob o ponto de vista intelectual entre o Brasil e a Venezuela, pondo depois em destaque o aspecto economico:

— "A Venezuela tem muito o que nos oferecer e nós temos muito o que oferecer á Venezuela, em materia de utilidades transportaveis por via aerea".

E, concluindo, fala o sr. Bento Ribeiro sobre o trafego postal:

— "Não podemos, finalmente, deixar de nos referir ao trafego postal, de importancia tão grande nas relações de toda ordem, entre os povos".

Rendição dos trabalhos de construção rodo e ferrovia

A Diretoria de Engenharia tornou publico ontem, os quadros que resumem as despesas e os trabalhos realizados em abril do ano corrente, quadros esses organizados com os elementos constantes dos relatorios das respectivas Unidades e Comissões. Segundo o diario daquela Repartição, certas Unidades e Comissões ainda não estão procedendo a apropriação dos seus serviços em rigorosa conformidade com as "Instruções" que regulam o assunto.

Concurso para tenente mestre de musica

Acham-se abertas as inscrições para o concurso para 2º tenente mestre de musica autorizado pelo ministro da Guerra. A realização das proprevista para as seguintes épo-previsto para as seguintes épocas: 1ª prova — 1ª quinzena de agosto proximo; 2ª e 3ª provas durante o mês de outubro do corrente ano.

Campanha das Tres Cruzes

Prossegue, vitoriosamente, a campanha financeira encetada pelas benemeritas instituições de caridade "S.O.S." (Serviços de Obras Sociais) e "Pró-Matre", em beneficio da população pobre da cidade.

Na reunião realizada ontem, na sede da "S.O.S.", sob a presidencia da sra. Jeronima de Mesquita, os diversos grupos angariadores de donativos apresentaram a mais confortadora das cifras, o que demonstra o apoio e a simpatia que esse movimento de solidariedade humana vem despertando no seio da nossa sociedade.

Das 107 visitas efetuadas no decorrer da semana, as ilustres damas arrecadaram a importancia de 59.590 cruzeiros que, adicionada á quantia anteriormente angariada, perfaz o total de 130.980 cruzeiros.

Na proxima quinta-feira haverá nova reunião, durante a qual as distintas senhoras apresentarão o resultado de seus esforços em prol dos que necessitam do amparo e da proteção das almas generosas.

VI Congresso de Ortopedia e Traumatologia

PORTO ALEGRE, 10 (D. C.) — Acha-se reunido nesta capital o VI Congresso Brasileiro de Ortopedia e Traumatologia, promovido pela Sociedade Brasileira de Ortopedia, com sede em São Paulo. O conclave é patrocinado pelos senhores Ministro da Educação, Interventor Federa, Secretario da Educação e Chefe do Corpo de Saude das Forças Armadas. Importantes temas estão sendo debatidos, como sejam o de ortopedia e traumatologia. tomam parte no Congresso inumeros cirurgiões de São Paulo, Rio, Paraná, Santa Catarina e das vizinhas republicas da Argentina e do Uruguai, alem de muitos destes Estado.

COMENTARIO INTERNACIONAL

O Espião do Paraquedas e os Contrabandistas do Volframio

Antonio Bento

O volframio é o grande assunto que nos tem vindo de Lisboa, nos ultimos meses. A exportação desse metal estrategico para a Alemanha constitue realmente um crime contra as Nações Unidas. E verdade que certa imprensa portuguesa teima em encontrar uma atenuante para os criminosos, pelo fato de serem tambem enviados para a Inglaterra algumas toneladas do metal de que tanto necessitam as fabricas alemãs. Enfim, o caso é tão importante que Portugal deixou de ser o país das descobertas e da primeira circunavegação do globo, deixou de ser, para alguns espiritos apaixonados, a nação que descobriu e povoou o Brasil — para ser apenas o país do volframio. E que a remessa, em larga escala, desse metal para as usinas do Terceiro Reich constituia sobretudo um golpe vibrado no povo brasileiro, pois permitia a fabricação de armas — que seriam utilizadas contra os nossos soldados ou contra mulheres e crianças do Brasil, assassinados pela furia cega dos corsarios nazistas. Felizmente, depois de muitos protestos e gestões diplomáticas, diminuiu a exportação de volframio para as fábricas de Hitler. E até já começaram a ser apreendidos os contrabandos feitos para o Reich, através da fronteira espanhola, sempre aberta para servir aos nazistas. Segundo um telegrama ontem vindo de Lisboa, quinhentas toneladas de volframio, cujo valor se eleva a cinco mil libras, acabam de ser apreendidas pelas autoridades portuguesas de Lanhelas, distrito setentrional do Minho. Não precisamos acentuar que a localidade fica situada na fronteira da Espanha. Acrescenta o despacho que a mercadoria era de propriedade dum grupo de contrabandistas, que tencionavam exportá-la ilegalmente. E claro que, por definição, contrabandistas só agem irregularmente. Mas, no caso, deve-se tambem reconhecer que ainda é feita a exportação "legal" de volframio para o Reich — e é isso que nos interessa comentar, acentuando que o fisco português sempre teve fama de ser muito rigoroso. Ficamos, portanto, com a convicção de que os contrabandistas do volframio foram agarrados porqu pretendiam lesar o erario português, sendo de nenhuma importancia ou sem consequencias o crime — esse na verdade um terrivel crime — da remessa do minerio para as fabricas da Alemanha!

Outro telegrama, procedente de Dublin, traz-nos a noticia da recaptura do espião John Fra çois Creilly, que há tempos desceu de paraquedas, na Irlanda, atirado dum avião da Luftwaffe. Esse malandro, que já devia ter sido fuzilado, conduzia, quando aterrissou em dezembro do ano passado na Irlanda, um aparelho de radio transmissão e muito dinheiro nos bolsos.

Enfim, consideremos esses fatos miudos com espirito esportivo.

Lisboa e Dublin eram até há pouco consideradas pela Wilhelmstrasse como solidas cabeças-de-ponte da Wehrmacht.

Ainda bem que os contrabandistas e espiões nazistas já estão sendo presos em Portugal e na Irlanda. Antes tarde do que nunca.

UM PROGRAMA NACIONAL

J. E. DE MACEDO SOARES

O público reconhece geralmente que o presidente Getulio Vargas exprime-se com clareza, simplicidade e propriedade de linguagem dando forma correta a um pensamento lúcido e inequivoco. Obstinam-se, entretanto alguns leitores em pesquisar nas palavras presidenciais um sentido hermético, teimando em atribuir-lhe uma astucia politica, oculta nas dobras de seus discursos. Ora, a verdade está com a maioria do público e de tal forma que podemos reconhecer no sr. Getulio Vargas o melhor informante, o melhor intérprete, o melhor comentarista de suas próprias idéias e intenções politicas.

Publicamos ontem o texto fiel do último discurso pronunciado em Belo Horizonte pelo sr. presidente da República, que mais uma vez explicou os móveis de sua atitude nas graves questões politicas e sociais, que ora se apresentam aos governos no mundo civilizado.

Em primeiro lugar dirigiu-se ao proletariado, mostrando-lhe que tomara a iniciativa da legislação trabalhista na República para o incorporar na ordem social como um elemento de equilibrio e colaboração, estabelecendo o ambiente de tranquilidade e justiça único em que poderá prosperar moral e materialmente a sociedade brasileira. Dirigindo-se em seguida aos representantes do comércio e da indústria que o saudaram, o sr. Getulio Vargas mostrou que o amparo legal ao trabalhador, longe de ser um prurido demagógico, apresentava um esfôrço feliz na obra do govêrno para eliminar a tendência á luta de classes, que nas velhas sociedades européias parecia um corolário fatal do materialismo histórico.

Insistiu o sr. Getulio Vargas em dizer, com grande oportunidade, que não considera um caso de policia a questão social. Na verdade, nem a questão social nem a questão politica são caso de policia, isto é, de vigilancia e repressão policial. Tais questões são problemas de compreensão e inteligência, são forças incomprimiveis e irredutiveis, que procuram situar-se na lógica dos fenômenos da cultura dominante nas sociedades modernas.

O magno fenômeno universal, que o sr. Getulio Vargas em discursos anteriores tem abordado claramente — é a renovação do ideal democrático transformado na sua apresentação formal por exigências do instinto de conservação. A democracia militante e defensiva substituiu a inspiração juridica de instituições que viveram nos limites de uma época ingênua e honesta, que acalentou na segurança de suas leis os inimigos cruéis que pretenderam afinal destruí-las. Hoje, depois de uma experiência catastrófica, não há quem não compreenda a vocação beligerante da nova democracia, a qual nasce como Minerva, armada de ponto em branco, para enfrentar as vicissitudes do mundo.

Os extremismos da direita e da esquerda, exprimindo uma atividade politica, dirigem-se diretamente a combater os regimes juridicos, anulando a concepção de liberdade e de justiça que está na base dos ideais de felicidade e dignidade da pessoa humana. Os extremismos são pois diáteses que procuram instalar-se para destruir o equilibrio organico da sociedade, são estados mórbidos que devemos sanear movidos pela fôrça e o rigor do instinto da vida.

Se, fazendo esta guerra, nela empenhando o nosso território, o nosso trabalho e até o sangue dos nossos filhos, deixássemos por criminosa negligência campear livremente a propaganda anti-democrática abrindo os caminhos da desordem e do crime — então estariamos dando mostras de tal debilidade de inteligência e de vontade que as próprias finalidades da guerra não poderiam suportar.

O sr. Getulio Vargas assumiu mais uma vez o compromisso de preservar a Nação da propaganda criminosa. O verdadeiro método dessa preservação, em discursos anteriores referido — é suscitar a expansão defensiva da idéia democrática, é tirar a conclusão lógica da própria guerra, permitindo que a consciência nacional se aplique aos lances da tragédia universal para melhor avaliar os tesouros da ordem jurídica e da liberdade.

O Brasil confia no chefe de seu Govêrno para o conduzir pacificamente ás transformações sociais e políticas que a guerra vai impor fatalmente ás nações sobreviventes. Ninguem neste país coincide mais perfeitamente com seus ideais generosos, nem compreende melhor sua irredutivel vocação para se organizar em um regime livre do que o próprio chefe da Nação. Nada mais lhe resta, portanto, que convocar as fôrças da inteligencia, as reservas do caráter, do patriotismo, do entusiasmo, da confiança do povo brasileiro para o conduzir lealmente á plenitude de seu belo destino.

(Reproduzido do DIARIO CARIOCA de 8-5-44)

A HISTORIA AINDA ESTA CONFUSA

NÃO SE SABENDO DE QUEM FOI A "RATA"

Oficialmente o 'Vivo' Está 'Morto' e o 'Morto' Continua 'Vivo'

Enquanto Isso Um Pobre Pai Gasta o Que Não Tem Para Fazer Viver Oficialmente o Filho — Dansa e Contra-Dansa de Oficios Entre o Serviço de Assistencia a Menores e o Instituto Medico Legal

Bastante lamentavel é o caso do menor que, depois de oficialmente morto e sepultado, foi encaminhado ao Serviço de Assistencia a Menores, sito á rua de São Cristovão, numero 482, do qual já nos ocupamos detalhadamente na nossa edição de domingo ultimo.

No intuito de esclarecer o fato, após termos ouvido os pais do menor "morto"-vivo, dirigimo-nos ao Serviço de Assistencia a Menores, onde o dr. Meton de Alencar Neto, seu diretor, embora furtando-se a nos dar uma entrevista, mandou que um funcionario nos fornecesse todos os elementos necessarios, para provar não só a inculpabilidade daquele serviço, como as providencias que dali foram tomadas para evitar enganos de tão desagradaveis consequencias".

A FUGA DO MENOR QUE EMBORA MORTO ESTA' VIVO

Enquanto nos dirigiamos para uma das dependencias da secretaria, o funcionario posto á nossa disposição, perfeito conhecedor do estranho fato, disse-nos:

— Em caso como este, os fatos falam mais do que as proprias palavras. Desde que o menor em questão, evadiu-se, isso no dia 19 do mês proximo passado, alem de outras providencias tomadas, foram destacados diversos inspetores para lhe dar caça. Não obstante, todos os esforços dispendidos redundaram em vão. Nenhuma noticia sobre o paradeiro do fugitivo foi conseguida, até o dia 5 do corrente, quando o seu pai, sr. Adelino Mateus, veio a este serviço e solicitou ao diretor que mandasse um funcionario com ele ao necroterio, munido com a ficha do menor, afim de identificarem o cadaver de um suicida, cujos traços coincidiam perfeitamente com os do seu filho.

IMEDIATA PROVIDENCIA

Ante a solicitação do sr. Adelino Mateus, o diretor do estabelecimento, determinou pelo oficio SSE|N. 111-6097, datado de 6 de julho de 1944 e dirigido ao diretor do Instituto Médico Legal, que o inspetor de alunos, sr. Virgilio Tolentino Pereira do Lago, acompanhasse o sr. Adelino Mateus munido do competente boletim de identidade do menor em apreço, o qual contem fotografia, individual datiloscopia, filiação, côr e idade, elementos que permitiriam restabeler a identidade do suicida.

Esse oficio está assim redigido:

"Senhor diretor.

Encontrava-se internado neste Serviço, de ordem do exmo. sr. Juiz de Menores o menor João de Matis Mateus, de cor parda, de 17 anos de idade, filho de Adelino Mateus e Esmeralda de Matos.

Acontece, porém, que o referido menor evadiu-se desta séde a 19 de junho proximo passado, tendo sido esta diretoria cientificada, ontem, de que o mesmo se havia suicidado, e cujo corpo se encontra nesse Instituto, á espera de que seja identificado.

Nestas condições, e para esse fim, faço-vos apresentar um inspetor de alunos deste Serviço, o qual vai munido do Boletim de Identidade do menor em apreço.

Feita a identificação solicito-vos seja o aludido Boletim remetido de volta a este Serviço pelo inspetor que acompanha o pai do menor, sr. Adelino Mateus.

Aproveito a oportunidade para apresentar-vos os protestos de minha perfeita estima e consideração.

(a.) José Francisco Carvalhal — Diretor Substituto."

IDENTIFICAÇÃO FALSA

De posse daquela ficha, o mencionado inspetor dirigiu-se ao Instituto Médico Legal em companhia do sr. Adelino Mateus, de onde regressou informando que o Instituto havia reconhecido no morto, de fato, o menor João de Matos Mateus. Essa informação, ao que tudo indica, foi-lhe fornecida pelo porteiro, de vez, que, segundo fomos informados, ele não conseguiu avistar-se com outro qualquer funcionario do referido Instituto.

O sr. Adelino Mateus, quando voltou de um botequim onde, como dissemos na nossa reportagem de domingo, fôra tomar um café, não encontrou mais o funcionario do Serviço de Assistencia a Menores e, tendo a confirmação de que o suicida era de fato o seu filho, providenciou, com a urgencia exigida, o sepultamento do cadaver, que fora feito na quadra n. 51, sepultura 70.746, do cemiterio de São Francisco Xavier, ou seja, cemiterio do Cajú, naquele dia.

O MORTO NÃO ERA O MENOR FUGIDO

No dia 10 do corrente, tendo chegado, procedente da Delegacia de Menores, o menor João de Matos Mateus, que a mais de 48 horas, segundo declarou, estivera preso na delegacia do 24.º distrito policial, não obstante declarar ser menor e estar foragido do Serviço de Assistencia a Menores, o sr. José Francisco Carvalhal, diretor substituto do referido Serviço, dirigiu ao diretor do Instituto Medico Legal, o seguinte oficio:

"SSE/N. 111 — 6286.

Sr. diretor do Instituto Médico Legal.

Em aditamento ao oficio SSE/N. 111 — 6097, de 6 de julho corrente, deste Serviço, comunico-vos, para os devidos fins, que por um lamentavel erro de identificação, foi dado o menor João de Matos Mateus, de cor parda, de 17 anos de idade, filho do sr. Adelino Mateus e Esmeralda Matos, foragido deste orgão central desde 19 de junho de 1944, como se tendo suicidado, para tanto ingerindo formicida, quando na verdade não se tratava do aludido menor, que se encontrava novamente nesta séde apresentado que foi pela Delegacia de Menores, no dia 6 do corrente ás 18 e meia horas.

Ao ter noticia da morte de um dos seus menores internados, no momento foragido, este Serviço tomou as providencias que cabiam para reconhecimento do suposto suicida, tendo determinado que um dos inspetores de alunos, no caso o nome Virgilio Tolentino Pereira do Lago, acompanhasse o sr. Adelino Mateus, pai do menor, munido do competente Boletim de Identidade do menor em apreço, o qual contem fotografia, individual, datiloscopia, filiação, cor e idade, elementos que permitiriam verificar se realmente se tratava ou não do menor João de Matos Mateus.

Tendo duvidas sobre se se tratava ou não de seu filho, visto o estado em que se encontrava o cadaver, solicitou o sr. Adelino Mateus o auxilio necessario para a competente identificação, no que foi atendido por este Serviço, dentro de suas possibilidades.

Com esses esclarecimentos, sirvo-me do ensejo para renovar-vos os protestos de minha perfeita estima e consideração.

(a) José Francisco Carvalhal — Diretor substituto.

SERA' EXUMADO O CADAVER

Como se vê, tendo aparecido o suposto ocupante da sepultura n. 70.746, da quadra 51, do cemiterio do Caju', enquanto, segundo pensamos, se instaura inquerito para apurar a quem cabe a responsabilidade de tão vergonhoso e prejudicial acontecimento, deverá ser exumado o cadaver, que fora sepultado como sendo o de João de Matos Mateus, que se encontrava vivo e cheio de saude no Serviço de Assistencia a Menores, afim de identificar o que, embora morto, continua oficialmente vivo.

Enquanto isso o sr. Adelino Mateus, humilde trabalhador do Cais do Porto e que tem seis filhos menores a sustentar, vai perdendo dias de serviço para anular a certidão de obito de uma pessoa que nunca vira, e que fora dada pelas autoridades competentes, mesmo com elementos que permitiam esclarecer toda a duvida, como sendo o seu filho. Além do dinheiro que gastou, sem poder, nos funerais, terá de gastar ainda mais para fazer viver oficialmente o seu filho que, embora vivo, está oficialmente morto.

POR QUE NÃO FOI DADO AVISO

Ao chefe de Policia compete esclarecer tambem por que as autoridades do 24º distrito policial, segundo declarou o menor, mesmo sabendo que ele era um evadido do Serviço de Assistencia a Menores, o detiveram na referida delegacia, contra as determinações do Codigo de Menores, por mais de 48 horas.

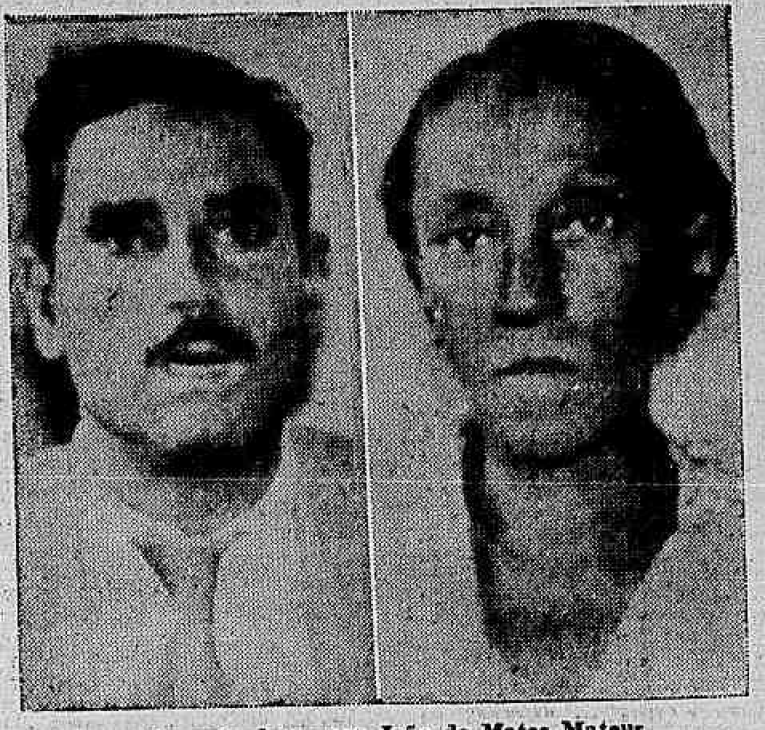

Os pais do menor João de Matos Mateus

Postos Permanentes do Serviço de Racionamento

Comunica-nos o Serviço de Racionamento da Coordenação da Mobilização Economica, por intermedio da Agencia Nacional:

"O Serviço de Racionamento da Coordenação da Mobilização Economica torna publico, para conhecimento da população, que a partir de amanhã, quarta-feira, dia 12 de julho corrente, voltará ao expediente externo normal, das 11 ás 17 horas. Através dos seus postos permanentes, localizados nos postos distritais do Departamento de Vigilancia, abaixo relacionados, em expediente das 12 ás 19 horas, atenderá aos interessados para efeito de novos registros, alterações de pessoas e de residencias e fornecimento de guias de reabastecimento aos armazens varejistas. Postos permanentes do Serviço de Racionamento, localizados nos diversos bairros desta capital:

Praça Tiradentes 44 — 1º andar — Centro; Rua Sacadura Cabral 207 — sobrado — Saude Gamboa; rua do Resende 92 — loja — Lapa-Mem de Sá; rua Formosa 30, Zumbi — Ilha do Governador; Praia José Bonifacio 127 — Ilha de Paquetá; avenida Lauro Muller 46 — sobrado — Praia da Bandeira; rua Aristides Lobo 234 — Rio Comprido; rua Bento Lisboa 55 — Gloria-Catete; rua Francisco de Castro 1 — Santa Teresa; rua da Passagem 59 — Botafogo-Urca; rua Jardim Botanico 697 — Gavea; avenida Copacabana 1.260 — Copacabana; rua São Luiz Gonzaga 54-A — sobrado — São Cristovão; rua Desembargador Isidoro 41 — Tijuca; avenida 28 de Setembro 341 — sobrado — Vila Isabel; rua 24 de Maio 1.317 — Meier-Engenho de Dentro; rua Ana Neri 480 — Riachuelo; rua José dos Reis 178 — sobrado — Engenho de Dentro; rua Carvalho de Souza 282-A — Madureira; rua Gomensoro 4 — Olaria; rua Condo Benicio 256 — Jacarepaguá; avenida Conego Vasconcelos 120 — Bangu; Estrada Nazareth 686 — Anchieta; avenida Cesário de Melo 1.197 — Campo Grande; rua Felipe Cardoso 38-térreo — Santa Cruz".

Desperte a Bilis do seu Figado

e saltará da cama disposto para tudo

Seu figado deve produzir diariamente um litro de bilis. Si a bilis não correr livremente, os alimentos não são digeridos e apodrecem. Os gases incham o estômago. Sobrevem a prisão de ventre. Você se sente abatido e como que envenenado. Tudo é amargo e a vida é um martirio.

Uma simples evacuação não eliminará a causa. Neste caso, as Pílulas Carters para o Figado são extraordinariamente eficazes. Fazem correr êsse litro de bilis e você se sente disposto para tudo. São suaves e, contudo, especialmente indicadas para fazer a bilis correr livremente. Peça as Pílulas Carters para o Figado. Não aceite outro produto. Preço Cr$ 3.00

A senhora D. Anita Costa numa de suas ultimas fotografias e o sr. Marrey Junior, Secretario de Justiça, tendo ao lado o Interventor Fernando Costa, quando pronunciava sua oração

SENHORA ANITA COSTA

Causou Profundo Pesar o Falecimento da Ilustre Dama Paulista

S. PAULO, 10 (A. N.) — Foi com o mais profundo pesar que a cidade recebeu ontem a infausta noticia do falecimento de d. Anita Costa, esposa do sr. Fernando Costa, interventor federal neste Estado.

Em todo o Estado foi geral o sentimento de consternação ante o lutuoso acontecimento, que veio roubar á sociedade brasileira uma de suas mais expressivas e estimadas figuras.

Senhora de excelsas virtudes, dona de um coração extremamente bondoso, a ilustre dama teve a cercá-la, durante a enfermidade que a vitimou, todo o conforto e carinho da sociedade bandeirante. Em Pirassununga, onde nasceu, na capital do pais, em S. Paulo e em numerosas outras cidades por onde passou, d. Anita Costa congregava em torno de si gerais simpatias pelos seus dotes de coração e inteligencia. Bondosa e caridosa, servia-se do anonimato para prestar auxilios valiosos a pessoas e instituições de beneficencia e participava de todas as iniciativas destinadas a obter fundos para obras de assistencia social. A' frente da Legião Brasileira de Assistencia em S. Paulo, dedicou o seu melhor esforço e todo o seu sentimento de solidariedade á nobilitante missão da entidade criada por d. Darcy Vargas. Prestou inestimavel serviço a seu povo, cuja gratidão lhe é imensa e que agora se externa em homenagens á sua memoria, como ontem se verificou no Palacio dos Campos Eliseos, durante as horas em que seu corpo estava exposto á visitação publica, no cortejo funebre e á beira da sepultura.

Figuras da maior projeção nos circulos politicos, administrativos, culturais e sociais de S. Paulo estiveram em Palacio e participaram do cortejo funebre, a que assistiram milhares de pessoas, postadas nas ruas e no cemiterio da Consolação, onde se viam principalmente senhoras e senhorinhas, pessoas amigas e admiradoras de dona Anita Costa.

Em homenagem á sua memoria, os secretarios de Estado resolveram cancelar o expediente, hoje, nas repartições estaduais.

DADOS BIOGRAFICOS

Filha do dr. Joaquim Silveira Melo e de d. Amelia Corrêa Silveira, d. Anita Costa nasceu em Pirassununga, aos 23 de abril de 1885. Deixa os seguintes filhos: d. Gilda, casada com o dr. Henrique Vilaboim, d. Ligia, casada com o dr. Henrique Rocha Lima; Lair, casada com o dr. Nelson Luiz do Rego; Fernando, casado d. Lilita Bergalo Costa. São seus irmãos: Nila, casada com o sr. Manuel Galvão; Jorge, casado com d. Olimpia Del Nero Silveira; Antonio, casado com d. Silvia Pena; e Lucia, casada com o sr. Rui Pinto Cesar. Deixa tambem os seguintes netos: Fernando Adolfo, Henrique, Antonio Luiz, Anitinha e Anita.

DESFILE PERANTE A CAMARA ARDENTE

Logo que a noticia do falecimento da ilustre dama se foi difundindo, começou a convergir para o Palacio dos Campos Eliseos uma verdadeira multidão. Com a surpresa e a consternação estampadas em cada fisionomia — paulistas aos milhares, homens e mulheres, jovens e crianças, começaram a desfilar ante o corpo de dona Anita Costa, colocado na camara ardente erguida no salão nobre do Palacio. Numa expressiva comunhão de pesar, viam-se, em meio á massa popular, todos os secretarios de Estado, autoridades civis e militares dos governos federal e estadual, Corpo Consular acreditado em S. Paulo, membros das casas civil e militar da Interventoria, diretores de Departamentos e altos funcionarios da administração bandeirante.

OS FUNERAIS

Em meio á mais tocante compenetração da inolvidavel perda, o rev. padre Anoré de Roca, vigario do Sagrado Coração de Jesus, oficiou o ato de encomendação do corpo. Em seguida, depois de o ataude contendo o carpo da ilustre extinta passar entre a multidão que se comprimia nas áleas do jardim e nas ruas adjacentes, foi organizado o cotejo funebre. Seguravam as alças da urna funeraria o Interventor Fernando Costa, o general Horta Barbosa, o engenheiro José Gançalves Barbosa, o prefeito de Pirassununga, o sr. Nelson Luiz do Rego e outras pessoas da familia.

Cerca das 17,30 horas o feretro chega ao Cemiterio da Consolação, sendo a urna retirada do carro e levada até a Capela pelo sr. Fernando Costa, general Horta Barbosa, sr. Marrey Junior, sr. Morais Melo, sr. Henrique Vilaboim e major Hipolito Brigueirinho.

Ao baixar á sepultura o corpo de d. Anita Costa, era grande a consternação de que estavam possuidos todos os que assistiam ao sepultamento. Muitas pessoas amigas e gente do povo charavam. Nesse momento fizeram uso da palavra o sr. Marrey Junior, secretario da Justiça, em nome do governo e do povo de São Paulo, e o sr. Brasilio Machado Neto, em nome da Legião Brasileira de Assistencia.

OS REPRESENTANTES DO PRESIDENTE DA REPUBLICA E DEMAIS ALTAS AUTORIDADES

O gal. Horta Barbosa, comandante da 2ª Região Militar, que esteve no Palacio e que compareceu aos funerais de d. Anita Costa, acompanhado de seu Estado Maior, representou o sr. Getulio Vargas, presidente da Republica, nas ultimas homenagens prestadas á memoria da distinta dama. O gal. Horta Barbosa representou, tambem, o titular da Pasta da Guerra e senhora general Eurico Gaspar Dutra. A sra. Mendonça Lima compareceu pessoalmente, representando, tambem, o general Mendonça Lima, ministro da Viação. O ministro Osvaldo Aranha foi representado pelo sr Aldo Castro de Menezes, secretario de Legação. O Almirante Aristides Guilhem, ministra da Marinha, esteve representado pelo capitão de Fragata Fernando de Almeida Silva; o sr. José Milliet Filho representou o sr. Benedito Valadares, governador de Minas Gerais.

UMA NOTICIA AUSPICIOSA

VAI BAIXAR O PREÇO DO FEIJÃO

Esteve reunida, ontem, a Comissão Consultiva do Serviço de Abastecimento.

Iniciados os trabalhos, o sr. Heitor Gurgel referiu-se a diversos produtos que são presentemente objeto de paciente estudo por parte da C. C. S. A.

Assim, a proposito do pão, falou, mostrando a atual situação desse produto, cujo preço deverá ser fixado em Cr$ 2,50, entregue a domicilio, isto é, a primeira entrega.

O PREÇO DO FEIJÃO

O sr. Benjamin Cabelo trata, em seguida, da questão dos preços dos varios tipos de feijão.

Nesse sentido, faz uma exposição, dizendo que esse genero tende a baixar, em virtude das safras esplendidas que estão sendo obtidas em varias partes do pais.

A essa altura, informa o comandante Amaral Peixoto que, segundo está informado, a safra mineira de feijão, deste ano, é das mais consideraveis.

O sr. Benjamin Cabelo, prosseguindo, pede á C. C. S. A. poderes para tratar diretamente com os produtores — o que lhe é dado.

O chefe do Serviço de Abastecimento diz da necessidade de serem feitas tabelas flexiveis, afim de acompanhar o preço do feijão.

ARROZ NA BAIXADA FLUMINENSE

E' dada, em seguida, a palavra ao sr. José Milliet, que trata dos problemas relativos á produção de arroz na Baixada Fluminense. O assunto, que é dos mais interessantes, é exposto pelo sr. José Milliet, de maneira clara e muito precisa.

PACOTES POPULARES

Continuando os trabalhos, o chefe do Serviço de Abastecimento Metropolitano, coronel Jesuino de Albuquerque, usou da palavra para expôr detalhes de uma iniciativa lançada primeiramente e a titulo de experiencia, no bairro de São Cristovão — iniciativa que já vem produzindo resultados animadores. Trata-se da "ração popular", como a denomina a população daquele bairro. O S. A. M, em vista do baixo poder aquisitivo de grande parte dos moradores de São Cristovão, deliberou compor uma ração popular, lançando á venda, no mercado de emergencia local, sacos de papel com pequenas quantidades de generos, convenientemente balanceados e que contém os quatro elementos indispensaveis á boa nutrição, com seus respectivos teores de vitaminas, proteinas, calorias e sais minerais, á refeição completa de um dia, para um adulto. Este saco, que é vendido a Cr$ 2,00, contem 100 gramas de repolho, 100 de cenoura ou nabo, 200 de batata doce ou aipim, 100 de feijão preto, 100 de arroz japonês, 50 de farinha de mandioca, 100 de carne seca, uma cebola, duas laranjas medias ou quatro pequenas e 300 gramas de osso fresco.

Dr. José de Albuquerque
Membro da Sociedade de Sexologia de Paris
DOENÇAS SEXUAIS DO HOMEM
Rua do Rosario, 172 - De 1 ás 7

Inspeções feitas pelo ministro da Guerra

O ministro da Guerra inspecionou ontem, pela manhã, o Estabelecimento de Material de Intendencia e o 1º R.C.D., fazendo-se acompanhar do seu ajudante de ordens, 1º tenente Douglas Saavedra.

CARDILO FILHO
ADVOGADO
AV. ERASMO BRAGA, 7?
6º ANDAR
ESP. CASTELO
Ações, consultas e pareceres sobre Direito Civil e Comercial. Ajustamento de estatutos de sociedades anonimas em geral, ás novas leis, especialmente empresas de seguros, bancarias ou concessionarias de serviços publicos.

MANDE BUSCAR SEUS DOCUMENTOS
AMOACY DE NIEMEYER
Mandará busca-los em qualquer parte do Brasil
AV. MARECHAL FLORIANO, 154-SOBR.
Frente ao DRAGÃO
R. SIQUEIRA CAMPOS, 69 — COPACABANA
Fones: 43-2703 e 27-0763
ATENDE-SE A DOMICILIO

VIDA APERTADA DUM RECRUTA

Condensação de um livro hilariante — No novo número de SELEÇÕES. E, mais:

Trabalhar todos os dias não é escravidão — Como o trabalho se pode tornar um privilégio, para os que sigam um simples princípio cristão... Pág. 61.

Duelo de morte entre um destroier e um submarino. Uma testemunha de vista descreve a violenta batalha de uma hora, que só terminou ao afundarem os dois navios... Pág. 1.

O drama duma moça feia casada com um cego. A meiguice e a dedicação transformaram-n'a numa verdadeiramente encantadora mulher... Pág. 74.

Não viva pela metade. Conselhos sensatos sôbre dieta, exercício e descanso, que podem ajudá-lo a sentir-se mais saudável, a dormir melhor e a desfrutar completamente a vida... Pág. 10.

Não deixe de ler êstes e outros 21 notáveis artigos no número de

SELEÇÕES para JUNHO
Condensado para poupar tempo!

Acaba de sair
Custa Cr.$3,00

Representante Geral no Brasil:
FERNANDO CHINAGLIA
Rua do Rosário, 55-A - 2.º andar — Rio

Atos do Chefe do Governo

CRIADA A TABELA DE MENSALISTA DA PROCURADORIA GERAL DA FAZENDA PUBLICA

Decretos Nas Pastas da Justiça, Educação, Agricultura, Trabalho, Aeronautica e Viação

O presidente da Republica assinou decretos criando a tabela de mensalista da Procuradoria Geral da Fazenda Publica, criando uma função de fotografo na tabela de mensalista do Observatorio Nacional, um cargo de comissario no quadro permanente do Ministerio da Agricultura, alterando a tabela de mensalista da Diretoria do Dominio da União e Serviços Regionais, transferindo uma função de escriturario da tabela de mensalista da Divisão de Educação Fisica para o Conselho Nacional de Desportos e transferindo uma função de médico do Instituto de Ecologia Agricola para a do Serviço Medico do Centro Nacional de Pesquisas Agronomicas.

CREDITO ABERTO

O presidente da Republica assinou um decreto-lei abrindo, pelo Ministerio da Educação, o credito suplementar de . . Cr$ 9.600,00 á verba do pessoal extranumerario.

TRANSFERENCIAS PARA A RESERVA

O presidente da Republica assinou um decreto concedendo transferencia para a reserva ao coronel-aviador, Alvaro de Araujo, e mandando acrescer aos seus vencimentos tantas vezes 5 o/o sobre o respectivo soldo, quantos forem os anos de serviços excedentes de 35 anos.

ATOS NAS DIVERSAS PASTAS

O presidente da Republica assinou os seguintes decretos:

NA PASTA DA JUSTIÇA

Concedendo exoneração a Antonio Paulino Cavalcanti, de diretor de Divisão, em comissão, padrão P.

Suprimindo 1 cargo de antropologista, padrão G, 1 de auxiliar de autopsia, padrão G e 2 de pratico de laboratorio, padrão E.

Concedendo exoneração ao capitão Xisto Werner Vieira, do cargo, em comissão, de comandante da Policia Especial, padrão M.

Nomeando, Aloisio de Menezes Greenhalgh, diretor de Divisão, em comissão, padrão P.

NA PASTA DA EDUCAÇÃO

Nomeando, Odaléia Santana Medeiros, interinamente, datilografo, classe D.

Concedendo a gratificação de magisterio de quatro mil e oitocentos cruzeiros anuais, a José Joaquim de Almeida, professor catedratico, padrão M da Faculdade de Direito de Recife.

Extinguindo 1 cargo de médico psiquiatra, classe L.

Suprimindo cargos extintos: 1 de servente, classe E, 5 do trabalhador, classe B, 1 de marinheiro, classe 3, 1 de fotografo, classe G, 1 de mestre de ensino, classe E, 2 de foguista, classe 4, 2 de guarda sanitario, classe C, 1 de atendente, classe G, 2 de artifice, classe D, 12 de servente, classe B, 2 de motorista, classe D e 3 de servente, classe B.

NA PASTA DA AGRICULTURA

Nomeando Alice Mac Dowell Gonçalves, estatistico auxiliar, classe H, para estatistico, classe I.

NA PASTA DO TRABALHO

Nomeando Antonio Gomes de Castro, Conceição Luciana de Campos Amaral, Ivo Borges Vilela, Murilio Juuqueira Ribeiro, Paulo Saldanha Bandeira de Melo e Vitor Hugo Mendes da Costa, interinamente, engenheiro de segurança do trabalho, classe J.

NA PASTA DA AERONAUTICA

Promovendo, por antiguidade, no Quadro de Oficiais Mecanicos, a 2º tenente mecanico, os aspirantes a oficial Urbano Ernesto Stunpf, Geraldo Delayte Mota, Jaime Flores Pereira, Jacques Rescken Monteiro, Oliverio Verissimo da Fonseca, Nelson Antunes Cordeiro, Oscar Schmidt, Albino Krelling, Emidio José Pereira, José Bastos Nunes, Braz Antonio Soares, Rivadavia Lemos, Oreste Almada, Max Vieira de Rezende, Afonso Henrique Borges, Cristiano Rosa e João Medeiros Nunes.

Tornando sem efeito o decreto que nomeou Antonio Gertun Carneiro, interinamente, engenheiro, classe J.

Concedendo reforma ao soldado de 2ª classe, José Pedro da Cruz.

NA PASTA DA VIAÇÃO

Aposentando Euridice Pradel, telegrafista, classe F, Felipe de Vasconcelos, pratico de engenharia, classe H, João Ferreira Baltazar, ajudante de tesoureiro, padrão G, João Inacio Goulart, ajudante de tesoureiro, padrão H.

Aposentando, no interesse do serviço publico: Carlos da Conceição Pinheiro, condutor de trem, classeH, Euclides da Costa Rodrigues, condutor de trem, classe J,Hredolino José Soares, maquinista de estrada de ferro, classe J, Julio Magalhães Vieira, agente de estrada de ferro, classe F, Julieta Gibson Jacques, postalista-auxiliar, classe F, João Manoel de Queiroz Ferreira, postalista auxiliar, classe G, José Vieira de Faria Rocha, postalista, classe I; Luiz Cineli, cabineiro de sestrada deferro, classe I, Manoel José de Andrade, condutor de trem, classe I, Raul Fernandes Carreiro, telegrafista, classe J, Valdemar Martins da Vieira, agente de estrada de ferro, classe H e Ciro Lima Ramos, ajudante de tesoureiro, padrão I.

Nomeando: Nelson Terra Bloie, ajudante de tesoureiro, padrão H, e Edite Martineli Teixeira, interinamente, escriturario, classe B.

Concedendo exoneração a Edgard Silvares Espindola de escriturario, classe F, a Valdemar Duarte de Barros de engenheiro, classe J e a Marina Ana Arantes de escriturario, classe E.

Demitindo Agostinho Gomes de Lima de escriturario, classe E.

Extinguindo 2 cargos excedentes de engenheiro, classe L.

EMPRÉSTIMOS
DESCONTOS
DEPÓSITOS
CONTA POPULAR 6%
BRAZILEA BANCÁRIA
158, BUENOS AIRES, 3º AND.

MODELO DO DIA

Por VERA WINSTON

Capa com guarnições cordonné, em algodão cor de banana e galões de marinha formando a classica silhueta "Directorio". Os galões são usados só na gola e nas guarnições dos bolsos. Reversos de mangas de veludo preto ou azul e chapéu de aba estreita estilo naval, com fita amarela ou escocia.

TEATRO

PRIMEIRAS

"TEU SORRISO", NO GINASTICO

Depois do pavoroso incendio que destruiu o Regina, Dulcina e Odilon, demonstrando grande amor á sua profissão e ao teatro, reapareceram, com o sucesso de sempre, no teatro da Avenida Graça Aranha. Para a apresentação escolheram uma comedia genuinamente francesa, que Odilon traduziu com muita felicidade e a qual deu o titulo de "Teu Sorriso".

De enredo interessante e espirituoso a peça agradou ao publico que compareceu, o qual se não lotou o teatro foi por não acreditar que a estréia fosse tão cedo, isto é, cinco dias após o sinistro.

Como sempre, Dulcina foi senhora absoluta do espetáculo, em um papel, que lhe vai como uma luva. Odilon arcou com o principal trabalho masculino.

Com eles, em otima atuação estão Aurora Aboim, Manuel Pera, Armando Rosas, Atila Morais, Dinorá Marzulo, Roque da Cunha, etc. Mise-en-scéne cuidada e moderna. Enfim, um espetaculo encantador.

J. L.

A MENTIRA TEATRAL

Tem sido um sucesso o Republica como cinema.

VOCE SABIA

— que o escritor Ari Pavão vai reaparecer no cartaz de Eva, no Serrador?

COISAS QUE INCOMODAM

Os admiradores da Marilu' Dantas.

O FILME DE HOJE

..**Plaza** — "Mulheres de Ninguem" — Alda Garrido e Lu' Marival.

O CARTAZ DO DIA

GINASTICO — "Teu Sorriso", comedia, ás 20 e 22 horas, com Dulcina.

SERRADOR — "A' Sombra dos [illegible]", comedia, ás 20 e 22 horas, com Eva.

GLORIA — "Os maridos atacam de madrugada", comedia, ás 20 e 22 horas, com Jaime Costa.

RIVAL — "Gato por Lebre", comedia, ás 20 e 22 horas, com Alda Garrido.

JOÃO CAETANO — "A Velha da Gaita", revista, ás 20 e 22 horas com Beatriz e Oscarito.

RECREIO — "Barca da Cantareira", revista, ás 20 e 22 horas, com Dercy Gonçalves.

O COMENTARIO DA NOITE

— Que trio é aquele que aparece contando nos intervalos do espetáculo da Dulcina? Perguntava o Daniel Rocha para o José Wanderley. E o Eloi Cordeiro respondeu:

— E' salvado do incendio.

CABELOS BRANCOS
á côr primitiva
JUVENTUDE ALEXANDRE
REJUVESCE
não é tintura
BELEZA e VIGOR DOS CABELOS

MENU DO DIA

Por SAINT ANGE

"Os convidados devem chegar 15 ou 10 minutos antes da hora marcada para o jantar, mas nunca atrasados".

ALMOÇO

Feijoada á brasileira.

* * *

Frutas.

Torta de abacaxi.

* * *

JANTAR:

Sopa Juliana.

* * *

Chartreuse de frango.

* * *

Filet assado.

Souflé de queijo

* * *

Morangos glacês

* * *

Pudim de laranja.

* * *

SOPA JULIANA: — Para 2 litros de caldo, tome 150 grs. de cenouras, 100 grs. de nabos, 1 alho poró, 1 galho de Aipo e 1|4 de repolho, partido fininho e passado em agua a ferver. Parta os legumes em tirinhas de 3 cm. de comprimento e vá pondo agua fria com gotas de limão. Escorra um pouco, tempere com 1|2 colher de sal, 1|2 de açucar, leve numa frigideira com um pouco de manteiga e deixe passar um pouco, sem fritar. Jogue no caldo quente e deixe cozinhar até os legumes ficarem tenros, sem se desfazerem.

* * *

CHARTREUSE DE FRANGO: — Ensope 1 frango, côe o molho, tire os ossos e peles, parta a carne em quadrados de 3 cm., o figado corte bem picadinho e ponha tudo no molho coado. Cozinhe umas 8 cenouras grandes e 4 chuchús em agua, sal e 1 colher de açucar. Abra 1 lata de petists-pois n. 0, e escorra.

Parta 6 salsichas cozidas, sem as peles, em rodelas de 1 cm. Forre uma forma lisa com papel impermeavel, untado com bastante manteiga. Cubra o fundo com rodelinhas de salsichas e cenouras e ponha petists-pois nos intervalos. Ao redor ponha tirinhas de nabos em pé. Ponha dentro e uma camada de frango por cima, outra de petits-pois e chuchús picadinhos. Ponha ao redor da forma tiras de cenouras sobre as de nabos e ponha nova camada de frango no meio, e por cima desta outra de petits-pois com chuchús Bata 3 ovos, junte 1|2 chicara de leite, despeje por cima e leve a assar no forno uns 20 minutos antes de servir. Leve ao fogo os ossos e as peles de frango com 3 xicaras de agua e alguns tomates e deixe ferver um pouco. Côe tudo, junte 1 colher de manteiga tostada com 1|2 de farinha e 1 gema desmanchada num calice de vinho. Leve ao fogo para engrossar e sirva na molheira. Desenforme a chartreuse e faça ao redor uma cercadura de fatias finas de ovos duros. Sirva o molho na molheira.

* * *

CONSELHOS Á DONA DE CASA

Quando se trata de servir carne segundo um calculo feito para varias pessoas não se rie no peso da carne, antes de cozida ou outro alimento, porque há muita perda de peso e eliminação de ossos. A pesagem e o calculo são feitos, depois do preparo.

GALLY
OS PERFUMES QUE DAO PERSONALIDADE!
Orygam — Rêve Rose — Narciso Azul — Paris e Harpa
A' venda em todo o Brasil

Diario Recreativo

LEGIAO DAS BOLAS

A Legião das Bolas, que tem á sua frente um punhado de recreativistas de grande prestigio vai realizar, domingo proximo, 16 do corrente, uma "matinée" dansante, na sede da Sociedade Dramatica Luso-Brasileira, á rua do Rezende n. 65. Essa festividade, dadas as credenciais de seus promotores, deverá alcançar grande exito.

CENTRO DE PREVIDENCIA

Sabado proximo será proporcionada mais uma reunião dansante ao quadro social do Centro de Previdencia a qual, a exemplo das que ali se têm efetuado, tem seu inicio marcado para as 22 horas e deverá se prolongar até as 4 de domingo ao som de magnifica "jazz".

SOCIAIS

ANIVERSARIOS

Fazem anos hoje:

Capitão Amilcar Dutra — — Amanhã, 12, passa o primeiro aniversario da nomeação do capitão Amilcar Dutra de Menezes para a direção geral do Departamento de Imprensa e Propaganda. Assinalando a passagem da data, um grupo de jornalistas oferecerá ao diretor geral do D. I. P. um almoço, que terá lugar na Associação Brasileira de Imprensa. A comissão promotora da homenagem, é constituida pelos srs.: Herbert Moses, presidente da A. B. I.; André Carrazoni, presidente do Sindicato dos Jornalistas Profissionais; Oséas Mote, presidente do Sindicato de Proprietarios de Jornais; Alberto Byington Junior, presidente da Confederação Brasileira de Radiodifusão; Elmano Cardin, diretor do "Jornal do Comercio"; Roberto Marinho, diretor de "O Globo"; Ivo Arruda, diretor do Bueau Interestadual de Imprensa e da sucursal de "O Estado de São Paulo"; Candido Campos, diretor de "A Noticia"; Mario Magalhães, diretor do Correio da Noite; Pereira Carneiro, direto-presidente do "Jornal do Brasil"; Aderbal Novais, diretor da "Folha Carioca"; Vladimir Bernardes, diretor da "Gazeta de Noticias"; cel. Lima Figueiredo, do Gabinete do ministro da Guerra; Osvaldo Souza e Silva, diretor da "Ilustração Brasileira" e de "O Malho"; Juvenal Murtinho Nobre, presidente do Touring Club; Antenor Mayrink Veiga; editor José Olimpio e Domingos Secreto, empresario de Teatro e Cinema.

Falarão, oferecendo o almoço, o jornalista Mario Magalhães e o sr Alberto Bygton Junior, presidente da Confederação Brasileira de Radiodifusão. Em seguida ao agradecimento do capitão Amilcar Dutra de Menezes, o sr. Herbert Moses erguerá o brinde de honra ao presidente Getulio Vargas.

Senhores: major Diniz Nunes Filho; Lauro Torres Barbosa; Jaime Moniz e Aragão, Alberto Wanderleyd e Melo e dr. Artur de Sá Earp.

Senhora: Jardelina Lancetta.

Meninos: Romulo, filho do nosso confrade do "Diario da Noite", Canuto Silva, Jorge, filho do sr. Armandelino Peixoto.

Senhorinha: Zilda Veloso, Isaura Paulo de Morais e Lourdes Madeira Soares.

Menina: Janir, filha do sr. João Cardoso Fraga Neto e da sra. Honorina Coelho Fraga.

Comemora hoje seu natalicio a colegial Belquis Fonseca, filha do sr. Pedro Fonseca.

— Transcorre hoje, a data natalicia da sra Vera Queiroz Camuirano.

— Faz anos hoje, o jovem Eugenio Ebenezer Pinto, filho do sr. Joaquim Pinto Sobrinho e da sra. Maria Luiza Neves Pinto

NOIVADOS

Contrataram casamento:

O Sr. João Gonçalves Rodrigues com a senhorinha Zelia Nobre Chaves.

— Sr. Felipe Elias, filho do sr. Elias Jorge e da sra. Saidi Nasse com a senhorinha Nair Curi, filha do sr. Nahum Curi e da sra. Noemia Curi.

NASCIMENTOS

Acha-se enriquecido o lar do sr. Renato Caruzo e da sa. Judite Cineli Caruzo com o nascimento de uma menina.

CIENTIFICAS

Sociedade de Medicina e Cirurgia do Rio de Janeiro — Reune-se hoje, ás 21 horas, com a seguinte ordem do dia: dr Osvaldo Pinheiro de Campos — "Tratamento da pseudo-artrose congênita"; dr. Alberto Coutinho — "Cancer da tireoide" e dr. João Mauricio Moniz de Aragão — "Ponto reparo mediano — Artificio na cesariana segmentar".

ASSOCIAÇÕES CULTURAIS

— **Instituto dos Advogados** — Realizar-se-á na próxima quinta-feira, dia 13, ás 20.15 horas, a sessão ordinaria do Instituto da Ordem dos Advogados Brasileiros. Falará no expediente o dr. Luiz Gallotti sobre "As causas da União e a competencia do Supremo Tribunal Federal". Constará a ordem do dia: a) votação de pareceres da Comissão de Admissão de Socios; b) votação dos substitutivos dos drs. Harbert de Miranda Jordão e Lenoir de Merocourt, relativos á extinção da enfiteuse com parecer das Comissões de Legislação Geral e Direito Privado; c) discussão do anteprojeto da lei de acidentes do trabalho.

— **Centro de Prof. Ensino Técnico Secundario** — Realizar-se-á no proximo dia 13, ás 17.30 horas, em 2ª convocação a assembléia geral de socios quites para eleição do novo Conselho Diretor. Solicita-se a presença de todos os socios quites.

— **Instituto Brasileiro de Cultura** — No salão nobre do Liceu Literario Português, o Instituto Brasileiro de Cultura realizará hoje, uma sessão para receber o sr. Leoncio Correia, que será saudado pelo desembargador A. Sabola Lima. Haverá em seguida uma parte artistica em que tomarão parte: Isis Figueiredo, Iná Secundino, Luba Vatinick, Celia Bandeira e Iveta Ribeiro.

— **Academia Carioca de Letras — Curso Euclides da Cunha** — Continuam a ser proferidas, ás quintas-feiras, na Associação Brasileira de Educação, as palestras que constituem o Curso Euclides da Cunha, organizado pela Academia Carioca de Letras. Seis as palestras até agora realizadas.

A que se anuncia para o dia 13, ás mesmas horas e local, está a cargo do professor Mauricio Jopper da Silva, da Escola Nacional de Engenharia, que tratará de "Euclides da Cunha como engenheiro".

— **Sociedade Brasileira de Filosofia** — Reune-se quinta-feira, 13 do corrente, a S. B F., para recebimento do socio efetivo o prof. José Nunes Gouveia, que será saudado pelo prof. Edgard Ismael da Silveira e dr. Clovis de S. Nobrega realizará uma conferencia sobre o tema: "Realidade e representação". Entrada franca.

EXPOSIÇÕES

Galeria Bernardelli — Permanente. — No Museu N. de Belas Artes.

— **Lucilio de Albuquerque** — Permanente. — Rua Ribeiro de Almeida n. 22.

— **Exposição Moderna** — Permanente. Composta de obras de Bulcão, Goeldi, Hob, Marcier, Van Roger e Vieira da Silva. Rua Senador Dantas n. 35, 1º andar.

Ofelia do Nascimento — Litogravuras. — No Museu N. de Belas Artes.

— **Osvaldo Goeldi** — Na séde do Instituto de Arquitetos do Brasil, á praça Floriano n. 7, 1º andar.

— **Artistas Paranaenses** — Inaugurar-se-á, breve, na sobre-loja do edificio da Associação dos Empregados no Comercio uma grande exposição dos principais artistas paranaenses.

— **Georgina de Albuquerque** — P i n t u r a — No salão nobre do Palace Hotel.

— **Exposição Montparnasse**, — A' rua Siqueira Campos n. 10, em Copacabana.

— **Gerson Pompeu Pinheiro** — No Museu N. de Belas Artes.

— **Artes plasticas** — Inaugura-se no proximo dia 15, na A. B. I. uma exposição de artes plasticas organizada pela União Universitaria Feminina do Rio e de São Paulo.

— **Castagneto** — Encerrar-se-á no proximo dia 13 a importante exposição retrospectiva de J. B. Castagneto. A diretoria do Museu avisa, por nosso intermedio, aos colecionadores, que, a partir de segunda-feira, dia 17, ficarão á disposição dos mesmos, os quadros que enviaram para a referida exposição.

DIPLOMATICAS

Diplomata Brasileiro vai reassumir o cargo — Seguiu, ante-ontem, para Assunção, pelo avião da linha transcontinental da Panair do Brasil, o sr. Murilo Tasso Fragoso, que vai reassumir o seu cargo de secretario da Embaixada do Brasil no Paraguai.

IM MEMORIAM

Transcorrendo hoje, a passagem da data natalicia do dr Linneo de Paula Machado, o Centro dos Cronistas Esportivos prestará uma homenagem á sua memoria, ás 10 horas, junto á sua sepultura, no cemiterio São João Batista.

VIAJANTES

Chegou ontem, a esta capital, a serviço, o coronel Valdemar Brito de Aquino.

— **Passageiros da Panair:**

Para o Recife seguiu ontem, o jurista e diplomata mericano dr. Antonio Gomez Robledo, delegado do México á Comissão Juridica Interamericana.

— Regressou de Porto Alegre o dr. Osvaldo Pinheiro de Campos. O medico patricio viajou com sua esposa, sra. Dorothy Smith Campos.

— Regressou, ante-ontem, dos Estados Unidos o engenheiro Godofredo Morais de Menezes.

— Afim de fazer um curso do Estado Maior em Leveenworth, nos Estados Unidos, seguiram, ante-ontem, para Miami, os coroneis aviadores Francisco de Assis Correia e Melo e Reinaldo Joaquim Ribeiro de Carvalho e o tenente-coronel aviador Antonio Azevedo de Castro Lima.

— Chegou, ante-ontem, do Recife, o industrial Manuel Mendes Batista da Silva.

— Por outro avião, chegou, ontem, no Recife, procedente de Miami, o industrial Antonio Lacerda de Menezes

— Regressou, ante-ontem, dos Estados Unidos, a senhorinha Waleska Paixão, diretora da Escola de Enfermagem Carlos Chagas, de Belo Horizonte.

— **Passageiros da Cruzeiro do Sul:**

Com destino ao Sul:

Para São Paulo: — Willian Rae Dawson, Mary Adelaide Dawson, Ester Allwood, Celina Maria Street Bacelar, Alzerto Leonardo Linares, Enver Chedé, Ernesto Szilagyi, Nelson de Magalhães Porto, Max Kelmer, Alceu da Silva Amaral, Jaime Araujo dos Santos, Henrique Leutheld Dilma Barbosa, Herminio Troncoso Alvares, Gregorio Oriand, Dinarte de Medeiros Maris, Aurelio de Limeira Tejo, Leopoldo Americo Miguez de Melo, Farnier Teixeira, Epaminondas de Oliveira Martins, Goetz Kieser, Renato Pimenta, Americo Vitorio Padula, Julio Grinberg, João Paparquerjus.

Para Porto Alegre: Francisco Borges de Andrade, Ordalia Canhada de Andrade, Francisco Antunes Gomes da Costa, Agripio de Faria Pimentel, Carlos Frederico Enzelhardt, Euralio de Limeira Tejo, Alana de Albuquerque Lima, Walter Egon Poial.

— **Passageiros da N. A. B.:**

Viajaram no dia 9, pelos aviões da N. A. B. as seguintes pessoas:

Para B. Horizonte: Alvaro Edward Ribeiro e Nena Parisot;

Para Lapa: Luiz Gonzaga F. Drumond.

Para Petrolina: Aryna Ferreira Nogueira.

Para João Pessoa: Antonio da Cunha Rego Neto e Hermes Augusto de Ataide.

Para Recife: Leda Lemos Cunha, Jorge Veloso Johnson, Maria Elisa Veloso Johnson; Herotides Xavier; Antonio Pereira Inacio; Miguel Lustosa O. Cabral; Alberto Edgard Brandão.

Desembarcaram no mesmo dia:

De Fortaleza: José Luiz Oliveira; Nicéa Miranda Fernandes; Maria Alice Miranda Fernandes; Agostinho Mendonça; Aurea Pereira Silva; Abel Santos Lima.

De Terezina: Antonio Chaves Lima; Carmem Gonçalves Lemos e José Augustini.

De Petrolina: Hipolito Ribeiro.

De B Horizonte: Valter S. Franco; Elias D. Braga; Leoncio Gomes e Orlando Dantas.

De Belém: Roberto Camelier; Santos Estanislau C. Melo; Maria P Martins; Francisco Martins; Jean de Bittencourt; Lourival Hermes dos Santos; Raimundo Martins; Gladstone F. Carvalho; Maurilia V. Machado.

De Terezina: Nelson E. Martins; Vitorino de Brito Freire e Nestor Kutchenski.

Viajaram dia 10, para São Luiz: José Matos Cortez; Lina Engracia R. Mendonça; Joaquim Serra M. Menezes; Mauro Diniz Machado e Gunnar Dubog.

Para Belém: Augusto Moisés Ezaqui; Valfredo Moreira Cunha, tenente; Henrique Tancredo S. Leite; Ester de Lalor B. Leite; Vitor Otavio F. Barbosa Abdala Hajar.

FALECIMENTOS

Almirante João Tavares Iracema — Faleceu ontem, o almirante João Tavares Iracema, ilustre oficial general de nossa Armada. Contava o almirante 88 anos de idade. E' nordestino. Nasceu a 12 de fevereiro de 1857, no interior do Ceará, Mecejena. Foi praça na Escola do Aprendizes Marinheiro do Estado do Ceará em 24 de janeiro de 1871. Foi transferido para o Corpo de Imperiais Marinheiro em 21 de fevereiro de 1875. Em 1876 a 3 de março chegou ao Rio de Janeiro. Foi promovido a marinheiro de 3ª classe no dia 19 de março e a 2ª em 20 de setembro de 1876. Viajou para os mares das Indias em 14 de janeiro de 7877. Foi promovido á marinheiro de 1ª classe em 3 de junho de 1878. Pelo seu exemplar comportamento e deveres cumpridos foi promovido á marinheiro de 1ª classe e logo a seguir a cabo de esquadra. A 15 de junho foi nomeado guardião extranumerario. Em 12 de setembro do mesmo ano foi promovido a furriel. No mesmo ano foi elevado á categoria de Corpo de Oficiais Marinheiros da Armada. A' 26 de abril apresentou-se ao Quartel General sendo mandado servir no couraçado "Riachuelo" em 30 de abril de 1896. Em 1900 foi designado para servir no "Floriano" em construção na Europa. Por decreto de 25 de outubro de 1905 foi-lhe conferida a medalha de prata, por mais de 20 anos de serviços prestados á Marinha. Em 1911 foi distinguido com a medalha de ouro, premio de 30 anos de serviços prestados á

(Conclue na 7ª pag.)

Diario Astrológico

Hoje, 11 — Não é conveniente encetar negocios vultosos e nem viagens longas.

HOROSCOPO DE AMANHA

Vida agitada, sem descanso e poder constante de atividade são as caracteristicas primordiais das pessoas nascidas amanhã.

Terão genio mutavel, caprichoso, voluvel até certo ponto e por isso sofrerão nas relações com o proximo.

A imaginação dessas pessoas, é de carater rico e criador. Amarão o fantastico e estarão sempre prontas a agir na vida real como os heróis preferidos a que a sua imaginação, seus sonhos ou suas leituras indicaram como modelo.

As mulheres que amanhã celebram seu natalicio, tornar-se-ão populares pela sua simpatia e cordialidade. Gostarão muito da vida social, e por meio dela, conseguirão muita das coisas que desejam ardentemente.

Os homens no comercio, na industria e no fomento de grandes empresas obterão o sucesso que almejam.

As mulheres poderão, consorciar-se com os nascidos nos dias: 1 — 2 — 11 — 12 — 19 — 20 — 21 — 22 — 23 — 24 — 25 — 29 e 30 dos meses de janeiro, fevereiro, novembro ou dezembro, obter felicidade duradoura. O roxo, azul, verde e amarelo em todos os tons, serão as cores preferidas para aqueles que fazem anos amanhã.

QUE ACONTECERA', AMANHA, 12, AO LEITOR?

— Seguem-se as possibilidades felizes ou não de amanhã, 12, com horas e numeros promissores para os leitores nascidos em quaisquer dia, mês e ano dos periodos abaixo:

PARA OS NASCIDOS:

Entre 22 de dezembro e 20 de Janeiro: — Confusão psiquica pela manhã, a tarde será agradavel com noticias de recebimentos. 14, 16 e 18; 32, 34 e 36. (s. e ns

— **Entre 21 de janeiro e 18 de fevereiro:** — Dia de chance em negocios novos, principalmente nos relativos a imoveis. 11, 12 e 15; 20, 30 e 33. (hs. e ns.)

— **Entre 19 de fevereiro e 20 de março:** — Negocios periclitantes não se altere e procure refrear os seus impulsos. 10, 13 e 17: 28, 31 e 35. (hs. e ns.)

— **Entre 21 de março e 20 de abril:** — Os aspectos astrológicos não são promissores. E' preciso agir com tato. 8, 9 e 15: 44, 45 e 55. (hs. e ns.)

— **Entre 21 de abril e 20 de maio:** — Disposição orgulhosa, nervosismo e ansiedade. 6, 7 e 20: 24, 25 e 29; 42, 52 e 92. (hs. e ns.)

— **Entre 21 de maio e 21 de junho:** — Sorte em todas as empresas ou especulações 3, 4 e 5: 30, 40 e 50. (hs. e ns.)

— **Entre 22 de junho e 22 de julho:** — Possibilidades de realizações felizes. 1, 2 e 21; 10, 20 e 48. (hs. e ns.)

— **Entre 23 de julho e 23 de agosto,** — Probabilidades de decisões agradaveis e negocios bem encaminhados, 16, 17 e 18; 34, 35 e 38. (hs. e ns.)

— **Entre 24 de agosto e 22 de setembro** — Imprevistos e triunfos sociais. 22, 23 e 24; 40, 41 e 42. (hs. e ns.)

— **Entre 23 de setembro e 22 de outubro:** — Sucessos amorosos e disposição para o jogo. 14, 15 e 22; 41, 33 e 49. (hs. e ns.)

Entre 23 de outubro e 22 de novembro: — Obstinação, complicações domesticas e negocios impensados. 10, 11 e 15; 64, 65 e 69. (hs. e ns.).

Entre 23 de novembro e 21 de dezembro: — Realizações de negocios venturosos e simpatias populares. 9, 16 e 18; 29, 48 e 54. (hs. e ns.)

NOS CINEMAS

CINELANDIA

Palacio — "Filho Querido" (Fox) Don Ameche e Ann Rutherford. 2—4—6—8 e 10 hs. **Vitoria** — "Horas de Tormenta" (Warner) Bette Davis e Paul Lukas. 2 — 4 — 6 — 8 e 10 horas. **Metro Passeio** "O Capanga de Hitler" (Metro) Alan Curtis, John Caradine e Patricia Morrison. 1|2 dia — 2 — 4 — 6 — 8 e 10 horas. **Capitolio** — Sessões Passatempo. Desenhos, Comedias e Jornais. A partir de 1|2 dia. **Imperio** — "Refens" (Paramount) Luise Rainer e William Bendi. 2 — 4 — 6 — 8 e 10 horas. **Odeon** — "Melodias da América" (São Miguel) José Mojica e June Marlowe. 2 — 4 — 6 — 8 e 10 horas. **Rex** — "Senhorita Ventania" (Metro) Lana Turner 2 — 4 — 6 — 8 e 10 horas. **Pathé** — "Senhorita Ventania" (Metro) Lana Turner e Robert Young. 2 — 4 — 6 8 e 10 horas. **Plaza** — "Mulheres de Ninguem" (R. K. O.) Ginger Rogers e Robert Ryan. 2 — 4 — 6 — 8 e 10 hs. **Cineac Trianon** — Desenhos, Comedias e Jornais A partir de 1|2 dia. **Cineac O. K.** — Desenhos, Comedias e Jornais a partir de 2 horas.

CENTRO

Republica — "Branca de Neve e os Sete Anões". **Colonial** — "Arrisca-te, Mulher" e "O Bebé da Discordia". **Parisiense** — "Destroyer". **Primor** — "Tristezas não Pagam Dividas" e "Rainha da Louisiana". **Popular** — "Casa de Loucos", "Encontro em Berlim" e "Cidade sem Homens". **Lapa** — "Aço da Mesma Tempera" e "O Leão Tem Asas". **D. Pedro** — "Ele sem Ela" e "Aventura em Hollywood". **Metropole** — "Gug-Ho". **São José** — "Turbilhão". **Floriano** — "Alarma no Atlantico" e "Dama por Uma Noite". **Mem de Sá** — "Mania de Antiguidade" e "Salteadores dos Pampas". **Iris** — "Mercado Negro" e Erros da Adolescencia". **Ideal** — "Cumpre Teu Dever".

BAIRROS

Metro Copacabana — "Du Barry era um Pedaço" (Metro) Red Skelton e Lucile Ball. 2 — 4 — 6 — 8 e 10 horas. **Tijuca** — "Du Barry era um Pedaço" (Metro) Red Skelton e Lucille Ball. 2 — 4 — 6 — 8 e 10 horas. **Roxy, São Luiz e Carioca** — "Sem Tempo para Amar" (Paramount) com Claudette Colbert e Fred Mac Murray. A's 2 — 4 — 6 — 8 e 10 horas. **Rian** — "Flor de Inverno" (Fox) com Sonja Henie e Jack Oakie. A's 2 — 4 — 6 — 8 e 10 horas. **América** — "A Garota é do Barulho". **Astoria, Olinda e Ritz** — "Branca de Neve e os Sete Anões". **Politeama** — "Mercado Negro" e "Os Macguerins de Brooklyn". **Velo** — "O Fantasma da Opera". **Vila Isabel** — "Dama por Uma Noite" e "Qaudrilha da Cidade" **Guanabara** — A Irmã do Mordomo". **Bandeira** — Sepultura Vazia" e "Olhos Acusadores". **Americano** — "O Filho de Tarzan". **Edison** — "Sherlock Holmes e a Voz das Trevas" e "Audaciosa Chantage". **Ipanema** — "Horas de Tormenta". **Pirajá** — "Lanceiros da India". **Avenida** — "Melodia da America". **Centenario** — "Ao Levantar do Pano" e "O Homem sem Alma". **Grajaú** — "Aquilo sim era Vida" e "Taxi, Senhor". **Jovial** — "Alarma no Atlantico" e "Erros da Adolescencia". **Tijuca** — "Sepultura Vazia" e "Olhos Acusadores". **Haddock Lobo** — "Destroyer". **Natal** — "Ele sem Ela", e "Mais Vale Tarde que Nunca". **"Rio Branco"** — "Quando a Noite Cai" e "A Jogadora". **Catumbi** — "Perigo Louro" e "Seda, Sangue e Sol". **Guarani** — "Acuso Minha Mulher" e "Corações Enamorados". **Apolo** — "Amor e Heroicidade" e "O Codigo do Cangaceiros". **São Cristovão** — "Aquilo sim, Era Vida" e "Taxi, Senhor?"

SUBURBIOS

(Central)

Meyer — "Um Cavaleiro do Sul" e "O Intrepito General Curtes". **Mascote** — "Destroyer". **Alfa** — "O Castelo do Homem sem Alma" e "Duas Pequenas sem Cerimonia". **Coliseu** — "Tudo por Ti" e "Oraculo do Crime". **Para Todos** — "Caçadora de Marido" e "O Traidor Traido" **Irajá** — "Correspondente Fenomeno" e "O "Rancho Misterioso". **Beija-Flor** — "Mania de Antiguidade", e "Vida Contra Vida". **Madureira** — "Quadrilha da Cidade" e "Aventuras de Jimmy Valentine". **Moderno** — "Cangaceiro". **Modelo** — "Amor e Heroicidade" e "Revolveres e Laços" **Piedade** — "A Torre de Londres" e "Doutor em Amor". **Quintino** — "O Fantasma da Opera".

SUBURBIOS

(Leopoldina)

Paraiso — "Ciume não é Pecado" e "Alegre Vagabundo". **Ramos** — "Crime ao Luar" e "Um X. [illegible] Turuna". **Rosario** — "Ursadas e Pernardas" e "6.000 Inimigos". **Santa Helena** — "Lua de Mel, Lua de Fel" e "Paraiso Perdido". **Oriente** — "Misterio do Terraço" e "A Maldição dos Rancheiros. **Penha** — "Chamem o Dr. Kildare", e "Juventude de Hoje". **Santa Cecilia** — "Um Bluff Formidavel" e "Noite Feliz".

NITERO'I

Eden — "Chamando a Morte" e "Encrenca Sincronizada". **Imperial** — "Querer e Vencer" e "Mineiro Misterioso" **Odeon** — "Andy Hardy Cava a Vida".

PETROPOLIS

Capitolio — "Lourinha do Panamá". **D. Pedro** — "A Torre de Londres" e "Doutor em Amor". **Petropolis** — "Horas de Tormenta".

PARA O LAR

Por ALICE BROOKS

7076

Costumezinho de marinheiro para crianças com todas as guarnições proprias ao uniforme naval.

QUINA PETRÓLEO
ORIENTAL
A VIDA DO CABELO!
A' venda em todo o Brasil

Cooperativa dos Servidores Publicos Limitada

Realizar-se-á amanhã, quarta-feira, dia 12, ás 17 horas, no auditorio do Ministerio do Trabalho, mais uma reunião dos representantes do funcionalismo dos diversos Ministerios para tratar de assuntos de relevante interesse, inclusive fixação da data para a convocação da Assembléia Geral que irá constituir a Cooperativa, aprovar os Estatutos e eleger a sua primeira diretoria.

Todos os interessados, os que tenham qualquer sugestão a fazer ou desejarem qualquer esclarecimento são convidados a tomar parte na reunião.

LIVRE-SE DA TOSSE
E DEFENDA OS
SEUS BRÔNQUIOS COM
BENZOMEL
Granado

A LOURINHA

AMANHÃ

A LOURINHA

O GASPAR

E O DOCE LAR

TEATRO MUNICIPAL

Temporada Oficial da Prefeitura
Organizador Geral M.º SILVIO PIERGILI

AMANHÃ, Quarta-feira, — A's 17,30 horas — AMANHÃ
Recital da Pianista brasileira

Eloisa Figueiredo Cordovil

Em programa: Scarlatti, Bach-Busoni Schumann, Debussy, Mompou, Liadow, Vila-Lobos, Kreisler-Rachamaninoff
Bilhetes á venda. Frisas e Camarotes, Cr$ 100,00; Poltronas e Balcões Nobres, Cr$ 20,00; Balcões e Galerias, Cr$ 10,00 (Selo á parte)

AMANHÃ, Quarta-feira, — A's 21 horas — AMANHÃ
Apresentação do Pianista

JAM SMETERLIN

Em programa: Mozart — Brahms — Chopin — Vila-Lobos — Albeniz — Debussy — Liszt
Bilhetes á venda. Frisas e Camarotes: Cr$ 150,00; Poltronas: Cr$ 35,00; Balcões Nobres: Cr$ 30,00; Balcões: Cr$ 20,00; Galerias: Cr$ 15,00. Selo á parte.

SEXTA-FEIRA, 14, ás 21 hs. — SEXTA-FEIRA
4.º e ultimo Concerto de Assinatura

DESPEDIDA DE ERICH KLEIBER

com a Grande Orquestra do Teatro Municipal
Programa: CAMARGO GUARNIERI: Ouverture Concertante — HAENDEL: Suiete de "Berenice" (1.ª audição no Rio) — RAVEL: Suite de "Ma mére l'oye" (1.ª audição no Rio) — BEETHOVEN: VII Sinfonia
Bilhetes á venda — Preços do costume

RECITAIS-CONCERTOS com Regentes e Solistas Nacionais organizados pelo Dr. Arthur Imbassay
3.ª-Feira, 18, ás 21 hs.:

Pianista: Noemi Bittencourt
Regente: Henrique Spedini

Ficará encerrada 6.ª-feira proxima, 14, a assinatura para 2 Recitas de

MADALENA TAGLIAFERRO

QUARTA-FEIRA, 19 — A's 21 hs. e SABADO, 22, ás 17 hs.
Preços da assinatura: Frisas e Camarotes, Cr$ 300,00; Poltronas, Cr$ 60,00; Balcões Nobres, Cr$ 50,00; Balcões Cr$ 30,00; Galerias, Cr$ 20,00 (Selo á parte)

GRANDE TEMPORADA LIRICA

ESTRE'IA 1.º DE AGOSTO
Continuam abertas as Assinaturas para 12 Recitas de Gala, 3 Vesperais e 8 Sabados Noturnos.

SOCIAIS

(Conclusão da 6ª pag.)

Armada. Em 1913 foi graduado no posto de capitão-tenente patrão-mór. Em 1916 foi promovido a capitão de corveta e ainda em 8 de novembro, foi graduado no posto de capitão de fragata. Finalmente pediu reforma em 13 de julho de 1921 no posto de capitão de mar e guerra, sendo então graduado no posto de contra-almirante, por contar 51 anos e 3 meses de serviços.

Por suas virtudes pessoais, pela disciplina e sobretudo pelo seu amor á Patria e á Marinha, o ilustre marinheiro receberá hoje, inumeras e merecidas homenagens do governo e das classes armadas pelo exemplo que deu.

O ilustre almirante deixa os seguintes filhos: Cora, Tasso, Alba, Decio, Thales, João e Caio. O enterro será efetuado ás 16 horas, no cemiterio de São Francisco Xavier, saindo o feretro da rua Souza Franco, n. 233, Vila Isabel.

ENTERROS

Foram sepultados, ontem:
No cemiterio de São João Batista:

A's 14 horas, a sra. Antonio de Castro Nunes.

— A's 17 horas, o prof. Mauro Montagna e a sra. Paulina Werneck da Silva.

— No cemiterio de São Francisco Xavier:

A's 16 horas, a sra. Avelina Vieira e o sr. Antonio Nunes Ouriques.

MISSAS

Na igreja de Nossa Senhora da Boa Morte, será celebrada hoje, ás 10 horas, de 7º dia, em intenção da alma ada sra. Beatriz de Lima Stelle.

LIVRARIA ALVES
Livros colegiais e academicos

CINEMA

"Mulheres de Ninguem" é um filme como poucos, delicados e sensivel como uma alma de mulher... Ginger Rogers, maravilhosa, simplesmente maravilhosa; Robert Ryan, um futuro idolo das platéias, tem soberbo desempenho como o marido da loura "Jo" que Ginger interpreta. Ruth Hussey, Mady Chritians, Kim Hunter e Patricia Collinge são as outras "mulheres de ninguem" criaturas corajosas que esperam pacientemente o dia que marcará a volta dos seus amados... Este filme da RKO é um espetáculo oportuno contando uma historia que é a de milhões de mulheres do mundo inteiro e que poderá ser a sua... Vejam "Mulheres de Ninguem" o mais belo filme do ano, em franco sucesso no cinema Plaza, com exclusividade.

O RISO E' O MELHOR DOS REMEDIOS

A Riso é um presente dos deuses. Nesta época de tristezas e racionamento, nada mais util do que uma boa gargalhada, que nos faça esquecer as contrariedades do dia e as atribulações da vida.

Para isso, para proporcionar ao publico a melhor oportunidade de um derivativo sadio, a 20th Century-Fox apresentará no Palacio a partir de sexta-feira gozadissima comedia "Mestre de Baile", na qual o Gordo e o Magro (Oliver Hardy e Stan Laurel) os comediantes preferidos do nosso publico, apresentam-se em plena forma, complicados nas mais hilariantes situações, oriundas do grave problema de dirigir uma escola de dansa.

O Gordo e o Magro cercaram-se desta vez de uma notavel turma de coadjuvantes, onde se destaca a figura encantadora de Trudy Marshall, uma na "new fare" que está avançando cada vez mais rapidamente no caminho do sucesso. Outras figuras do elenco são Robert Bailey, Matt Briggs, Margaret Dumont e Allan Lane.

IN OLD OKLAHOMA

Um dos grandes cinemas da Companhia Brasileira de Cinemas, na Cinelandia, esta anunciando ainda para este mês a estréia sensacional de um dos maiores filmes até hoje produzidos por Hollywood. Trata-se de "O Caminho Fatal" (In Old Oklahoma), filme que provocou as mais variadas e curiosas criticas da imprensa novaiorquina, quer pelo seu tema absolutamente original e diferente, quer pela interpretação magnifica de seus artistas á frente dos mais estão John Wayne em mais um drama psicologico de alta tensão, Binnie Barnes (verdadeiramente surpreendente!) e o ator caracteristico Aybert Deker. "O Cafinho Fatal" explora um tema interessantissimo e será por certo, bem acolhido pelo publico do Brasil. A distribuição é da Republic.

ALEGRIA, DE NOVO, NA TELA DO METRO PASSEIO. AGORA, COM MICKEY ROONEY E JUDY GARLAND!

Mickey Rooney e Judy Garland em "Louco por Saias"

O Metro Passeio ofereceu um programa alegrissimo quando apresentou "Du Barry era um Pedaço". Depois um cartaz dramatico com "O Capaganga de Hitler", que terá hoje e amanhã seus dois ultimos dias de exibição. Mas quinta-feira voltará a alegria — e alegria desvairada, dosada com muito boa musica de George Gerswhin! — ao cartaz do Metro Passeio: nesse dia entrará em cartaz "Louco pos Saias", que tem Mickey Rooney e Judy Garland, e além de outros "players" excelentes, a colaboração de Tommy Dorsey e sua famosa orquestra.

QUAL O DIA "D" DO LANÇAMENTO DE "ALI BABA' E OS QUARENTA LADRÕES"?

Perguntam-nos, insistentemente, qual o dia "D" para a estréia do maravilhoso filme colorido da Universal "Ali Babá e os Quarenta Ladrões") Não podemos informar, porquanto o dia "D" é segredo.. cinematografico. Afirmamos, porém, que será nestes proximos 40 dias... A "invasão" dos quarenta ladrões nas télas dos maiores cinemas da Empresa Luiz Severiano Ribeiro tem como comandante em chefe ao proprio "Ali Babá" (Jon Hall), e na direção dos principais "comandos" a Turhan Bey e Andy Devine. Maria Montez, por sua vez, é a chefe (deliciosa chefe!...) das "paraquedistas do amor"!...

"DU BARRY ERA UM PEDAÇO"

A farsa musical em tecnicolor "Du Barry era um Pedaço", com Red Skelton, Lucille Ball, Gene Kelly, Virginia O'Brien e outros, dará hoje e amanhã suas ultimas exibições nos Metros Tijuca e Copacabana.

Campinas Comemorou o 9 de Julho

CAMPINAS, 10 (D. C.) — A população desta cidade comemorou, com grande entusiasmo, o transcurso do 12º aniversario da Revolução Constitucionalista, homenageando á memoria daqueles que tombaram na jornada de 1932. Pela manhã, foi celebrada missa na igreja do Rosario, e romaria ao mausoleu dos voluntarios campineiros, no cemiterio da Saudade.

O Charque Saiu Caro Ao Negociante

Em inquerito policial ficou apurado ter o comerciante Nilo José dos Santos vendido charque por preço alem da tabela, tendo o acusado confessado o crime, pelo que foi dado como incurso na lei do tabelamento. Julgado, ontem, foi o acusado condenado a um mês de prisão e multa de quinhentos cruzeiros.

ABRA SUA CONTA

DEPOSITOS POPULARES 8 %

Negou-se a Embarcar Mercadorias Para as Nossas Forças Armadas!

COM ISSO, O MARITIMO VAI RESPONDER A PROCESSO NO TRIBUNAL DE SEGURANÇA

No T.S.N., foi apresentada, ontem, denuncia contra o maritimo Miguel Romão, domiciliado em Natal, Estado do Rio Grande do Norte. Como consta do inquerito policial que deu origem á denuncia o reu recebeu ordens para embarcar mercadorias para um determinado ponto do litoral, mercadorias essas destinadas ás forças do Exercito nacional estacionadas na região nordestina, negando-se a fazê-lo, sob fundamentos futeis. Esclarece a denuncia que o acusado, assim procedendo, demonstrou propositos de desrespeito e embaraço á execução de medida conveniente aos interesses nacionais, no momento em que o país se encontra empenhado numa guerra internacional.

Curso de Emergencia de Enfermeiras da Reserva

erá lugar na proxima semana, o encerramento de suas aulas, atualmente dirigidas pelo major Paulino de Melo, diretor do Curso.

ESPORTES

Adiado o Jogo Corintians x Vasco

America — Lider Invicto do Campeonato Carioca de Futebol

A COLOCAÇÃO E A PROXIMA RODADA

O resultado da rodada de domingo do Campeonato Carioca de Futebol beneficiou sensivelmente o America F. C. com o empate do Vasco com o Canto do Rio e a derrota do Botafogo, frente ao Flamengo o America, batendo o Bangu, consolidou a sua posição de lider, isolando-se neste honroso posto.

A classificação atual é a seguinte, por pontos perdidos:

1º America ... 0
2º Canto do Rio e Fluminense ... 1
3º Flamengo, Vasco, Botafogo, Madureira e São Cristovão ... 2
4º Bonsucesso e Bangu' ... 4

A PROXIMA ETAPA

A 3ª etapa do certame maximo da F. M. F. consta dos seguintes jogos:

Sabado:
AMERICA x FLUMINENSE
Em São Januario.
Domingo:
CANTO DO RIO x BONSUCESSO
No estadio Caio Martins
S. CRISTOVÃO x FLAMENGO
Em São Januario.
BOTAFOGO x BANGU'
Em General Severiano

O jogo Madureira x Vasco, foi transferido para o proximo dia 19.

Domingos e Begliomine Contundidos

O jogo Corintians x Vasco, que devia realizar-se amanhã, em São Paulo, foi adiado para outra oportunidade.

Em virtude de achar-se contundidos Domingos e Begliomini, o Corintians entrou em entendimentos com o Vasco da Gama, do que resultou ter sido transferido o jogo.

Segundo o que apurou a nossa reportagem, o encontro entre os dois clubes se dará, provavelmente, no dia 5 de agosto vindouro.

Quando Santamaria Abandonou o Centro da Linha Média, o Flamengo Liquidou com o Botafogo...

O Vasco Ainda Não Venceu, Desta Vez... — Facil Triunfo do America — Com Sacrificio o São Cristovão Bateu o Bonsucesso

Analisando-se com a devida calma a rodada que passou, ela não nos ofereceu qualquer surpresa. Todos os resultados foram mais ou menos logicos, somente tendo-se a admirar alguns scores que subiram muito...

A vitoria do Flamengo, America, S. Cristovão e o resultado do prelio Vasco e Canto do Rio, eram esperados.

O JOGO PRINCIPAL

O principal prelio do dia foi aquele que reuniu Flamengo e Botafogo na cancha de Alvaro Chaves. Luta fraca, sem grande atração, foi vencida pelo Flamengo, por quatro tentos a um.

Aparentemente, esse triunfo do campeão foi facil. No entanto, aqueles que viram a peleja sabem que assim não se deu. O Flamengo não teria vencido com uma diferença tão grande o prelio se nos segundos finais da etapa inicial não se houvesse machucado o "pivot" alvi-negro e no segundo tempo voltasse para campo noutra posição, deixando seu posto confiado a um elemento que não estava habilitado a substitui-lo com a mesma pericia e brilhantismo, muito embora com esforço para tentar tal.

Foi daquele momento em diante que o Flamengo se agigantou no gramado e sua vitoria foi nascendo e se solidificando aos poucos, até quando o quarto tento foi conquistado, revelando que já não era mais possivel uma reação dos alvipretos...

O jogo, na sua parte técnica, deixou muito a desejar, com especialidade no primeiro tempo, quando as ações estiveram mais ou menos em igualdade de condições.

O CANTO DO RIO SUSTENTOU-SE BEM...

A outra grande luta do dia feriu-se em S. Januario, entre as equipes do Canto do Rio e do Vasco da Gama. Peleja de alternativas e em alguns momentos de proporções gigantescas, apresentando lances sensacionais, mas que não serviram para decidi-la e, pelo contrario, deram animo aos visitantes a se sustentarem em equilibrio com os vascainos, que ainda desta vez, na sua segunda peleja do ano, pelo campeonato carioca, não conseguiram vencer, conforme muitos esperavam...

O empate foi um resultado logico em face da luta de ambos os lados. Porque se o Vasco se empenhou pela vitoria, não podemos negar o mesmo esforço do Canto do Rio.

S. CRISTOVÃO, MAIS OU MENOS — AMERICA, CONFIRMANDO A SUA CLASSE...

As outras duas lutas do dia, as chamadas fracas, tiveram um transcurso normal e seu epilogo foi aquele esperado. O S. Cristovão, apesar de não ter conseguido impressionar, ainda, bem, fez uma peleja que deu para vencer o seu fraco contendor, o Bonsucesso, pelo score de dois a zero.

Quanto ao America, provou, uma vez, que não foi casual aquele seu espetacular triunfo sobre o Bangú, pois que, atuando com uma coordenação bonita e costumeira, os pupilos de Gentil Cardoso não encontraram muita dificuldade para se imporem ao bando suburbano, pelo elevado score de seis a um...

OS GOAIS

No prelio Botafogo e Flamengo, os goals foram conquistados por Biguá, Valter (de penalty), Zizinho, Pirilo e Zizinho, nesta ordem.

Os goleadores do match Vasco e Canto do Rio foram os seguintes: Jair, Pascoal, Djalma e Pascoal, nesta ordem.

Conquistaram, para o America, aquele imenso placard — China (3), Jorginho, Lima, e Maneco, e Moacir do Bangú.

Foram autores dos tentos do S. Cristovão, Alfredo e Santo Cristo.

A Classificação Atual do Campeonato Paulista de Football

É a seguinte a posição atual dos clubes concorrentes ao campeonato paulista de futebol:

1.º lugar — Palmeiras — 4 pontos perdidos.
2.º lugar — São Paulo e Ipiranga — 8 pontos perdidos.
3.º lugar — Corintians, S. P. R. e Santos — 10 pontos perdidos.
4.º lugar — Juventus — 11 pontos perdidos.
5.º lugar — Comercial — 13 pontos perdidos.
6.º lugar — Portuguesa de Desportos e Portuguesa Santista — 15 pontos perdidos.
7.º lugar — Jabaquara — 16 pontos perdidos.

Os Juizes Devem Ter Preparação Fisica Metodica, Qualidades Morais e Intelectuais

S. PAULO 8 (A. N.) — Em entrevista dada a um vespertino local, o sr. José Miguel Beraldi, chefe do Departamento do Palmeiras, declarou o seguinte: "Os juizes devem ter uma preparação fisica metodica, reunindo ás qualidades fisicas qualidades morais e intelectuais". Ilustrando suas declarações, disse o sr. José Miguel Beraldi que em março deste ano, incumbido pela F. P. F., procedeu os exames medicos para juizes do quadro dessa entidade e que terminados os exames pode verificar-se a deficiencia acentuada referente ás provas de campo, que tiveram indices muitos baixos. Dos resultados obtidos com novos juizes então examinados verificou-se que os indices da velocidade eram relativamente melhores que os correspondentes aos indices de resistencia pois as provas constavam de corrida rasa de cem metros e uma corrida de mil metros.

Nos cem metros, dos noves juizes apenas três não fizeram tempo melhor que 14 segundos, o mesmo não se verificando com a prova de resistencia quando apenas um juiz do nove fez em tempo inferior a 4,58.

Conclue o sr. Beraldi pela indispensavel preparação fisica dos juizes, pois eles têm que correr durante noventa minutos nas partidas com suas decisões. Disse ainda que essa sugestão apresentada á F. P. F encontrou boa acolhida e que vai estudar o meio de pola em pratica.

Dalmar Desistiu de Ser Amador

O arqueiro Dalmar, do America, que pedira reversão para a classe de amador, resolveu anular esse pedido, preferindo permanecer como "não amador", na defesa das cores do America.

Antecipado o Jogo Vasco x Madureira, de Amadores

O jogo de amadores entre o Vasco e o Madureira, marcado para quinta-feira, de comum acordo, foi antecipado para amanhã.

A F.M.F. homologou o pedido dos seus filiados.

Jogarão Este Mês o S. Paulo e o Fluminense

O Fluminense solicitou permissão á Federação Metropolitana de Futebol para enfrentar o S. Paulo, no proximo dia 19, nesta capitall.

Este cotejo fará parte da Olimpiada Tricolor, efetuada anualmente entre os dois gremios amigos, por ocasião do aniversario do Fluminense.

Cesar Exibe-se Hoje Em São Paulo

PARTICIPANDO DO ENSAIO DO CORINTIANS

S. PAULO, 10 (Asapress) — O player Cesar, cujo contrato já foi registado pela Federação Paulista de Futebol, realizará, amanhã, o seu primeiro treino nas canchas paulistas, por ocasião do apronto do Corintians.

Os fans aguardam com interesse a demonstração do ex-defensor do America.

Jaguaré Agora é Tecnico de Futebol No Paraná

CURITIBA, 10 (Asapress) — Informam da cidade de Jacarézinho, que o famoso golciro Jaguaré, ex-defensor do Vasco da Gama e que participou de varios matches internacionais é, agora, diretor técnico do esquadrão local.

Sua atuação vem agradando a torcida e os diretores do clube.

DOENÇAS ANO RETAIS E DOS INTESTINOS
DR. LAURO BORGES
Av. R. Branco 108, 4.º and. s/406
TEL. 42-4738

O Vasco Venceu a Competição Atletica de Domingo

Na pista de São Januario, realizou-se na manhã de domingo mais um certame promovido pela Federação Metropolitana de Atletismo.

Foram efetuadas duas competições — a 2.ª da serie para qualquer classe e a 2.ª do campeonato de corridas de fundo.

O Vasco ganhou as duas provas, colocando-se em segundo, o Fluminense.

Dr. Emygdio F. Simões
Da Assistencia Medico Cirurgica dos Empregados Municipais
CLINICA GERAL — VIAS URINARIAS
Cons. Gen. Caldwell, 310-A
Tel. 23 0222 — das 17 ás 19

BASKETBALL

Reiniciam-se Hoje as Atividades da Federação Metropolitana de Basket

PROSSEGUE, LOGO MAIS, OS TORNEIOS DE ASPIRANTE E COMPLEMENTAR

Cessada a campanha do Campeonato Brasileiro de Basketball, a F.M.B. volta a sua atenção para a realização de seus certames.

Hoje serão reiniciados os Torneios de Aspirantes e Complementar e, no dia 18, será procedido o sorteio para a elaboração da Tabela do Campeonato Carioca, o qual tem o seu inicio fixado para 25 proximo.

O PROGRAMA CESTOBOLISTICO DE HOJE

Na noite de hoje terá prosseguimento a disputa dos Torneios de Aspirantes e Complementar com a realização dos seguintes jogos:

Torneio de Aspirantes — Flamengo x Tijuca, na quadra do Leme. Juizes — Haroldo Oest e Orestes Montenegro.

America x Botafogo — Em Campos Sales. Juizes — A. Lefever e Altamiro Gonçalves.

Torneio Complementar: Grajau' x Carioca, no rink da Avenida Engenheiro Richard. Juizes — Mario de Oliveira e Nelson de Souza Carvalho.

REGRESSA, AMANHA, A DELEGAÇÃO DE MINAS GERAIS

Os vice-campeões brasileiros serão alvo de varias homenagens

Após a magnifica campanha encetada no Campeonato Brasileiro de Basketball, regressa, amanhã, para Belo Horizonte, a Delegação de Minas Gerais. Desenvolvendo esplendida performance no importante certame, os mineiros regressam ostentando o titulo de vice-campeões do Brasil, motivo por que serão alvo de carinhosa e festiva homenagem na capital montanheza. Ao que se adianta, Juiz de Fora está preparando grande manifestação de regozijo pela atuação da representação mineira, esperando-se que Plutão e seus comandados permaneçam na Manchester mineira por um dia, afim de fazerem uma exibição.

Jogo de Bola ao Cesto

Encontraram-se os quadros da Cia. de Guarda do Q. G. M. G. e o da representação do Estado do Espirito Santo, que veio a esta capital tomar parte no Campeonato Brasileiro de Bola ao Cesto. Foi um jogo amistoso, tendo sido o seguinte o resultado: 1.º tempo — E. Santo 13 x 4. Final — E. Santo 32 x 27.

Os quadros estavam assim organizados: E. Santo: Dape (5) Nena (6), Hoper (4), Marmorato, Lourival, Nelsino (14) e Carlinhos (3).

Cia. de Guarda: Chalréo (5), Edson, Patury (2), Newton (14) e Galatro (6).

HIPISMO

Satisfez o Desenrolar do VI Concurso Hipico

VITORIOSOS HERMES VASCONCELOS NA PROVA "PANAMA" E TTE. FILETO PIRES NA PROVA "CANADÁ" — RESULTADOS GERAIS

Conforme noticiamos realizou-se domingo na pista da Sociedade Hipica Brasileira o VI Concurso Oficial da Federação de Hipismo. O programa constou de duas provas — "Panamá" e "Canadá", tendo o espetaculo agradado sobremodo á numerosa e seleta assistencia que acorreu á pista da rua Jardim Botanico.

Foram registados os seguintes resultados:

Prova "Panamá"

1.º — Hermes Vasconcelos — da S. H. B.
2.º — Tte. João Figueiredo — Escola Militar.
3.º — Tte. Fileto Pires — 1.º R. C. D.
4.º — Tte Lima Faro — 1.º R. C. D.

Prova "Canadá"

1.º — Tte. Fileto Pires Ferreira — 1.º R. C. D.
2.º — Cap. Renato Paquet Filho — C. P. O. R.
3.º — Tte. Danilo Paiva — Escola Militar.
4.º — Roberto Marinho — S. H. B.

TAQUIGRAFIA — DATILOGRAFIA
PORTUGUES — INGLES
FEDERAÇÃO TAQUIGRAFICA BRASILEIRA
Trav. do Ouvidor, 28-2.º
F. 23-3645

Consultas "Cr$ 5,00"
Olhos - Ouvidos - Nariz e Garganta — Dr. Fortunato
Especialista com pratica nos hospitais da Europa — Rua da Carioca, 6, 4.º andar, das 13 ás 18 horas, diariamente.

Por 3 a 2 o Jabaquara Venceu o Campeão Paulista

SURPREENDENTE DERROTA DO S. PAULO FRENTE AO ULTIMO COLOCADO

SANTOS, 9 (Asapress) — Frente ao voluntarioso onze do Jabaquara, o São Paulo F. C. sofreu nova derrota, desta feita por 3x2.

Esse revés constitue para o campeão uma esperança a menos, na corrida para o titulo deste ano, uma vez que o Palmeiras já está com quatro pontos de vantagem sobre si.

Para o gremio santista, esse triunfo encerra apenas um valor moral, pois o seu posto na classificação permaneceu intacto.

Os quadros foram os seguintes:

S. PAULO: — King — Piolim e Florindo — Armando — Zarzur e Noronha — Luizinho — Teixeirinha — Tim — Remo e Pardal.

JABAQUARA — Ciro — Souza e Issame — Gambá — Tulio e Santana — Doquinha — Baltazar — Bahia — Leonaldo e Tom Mix.

Na preliminar, venceram os aspirantes de São Paulo, por 4x1, mantendo-se, assim, na liderança do certame.

Foi juiz Rodolfo Wenzel, cuja atuação satisfez.

A renda foi de Cr$ 47.780,00.

TURFE

Bonita a Vitoria de Fulgor no Classico 'Pereira Lima'

Com a deserção de Dabul, o Classico "Pereira Lima", anteontem disputado no Hipodromo Brasileiro, reuniu apenas três concorrentes, que no final do prélio ficou mesmo reduzido a dois contendores, porquanto quando faltavam mil metros para o termino da peleja, o potro Fifo desmunheceu, parando de golpe e cedendo a vanguarda a Fulgor.

Typhoon cuida logo de se aproximar do novo ponteiro, atacando-o incontinente. Os dois potros empenharam-se em ardorosa luta, conseguindo Typhoon, no meio da reta, livrar pequena vantagem sobre o seu unico adversario.

Reacionando, entretanto, Fulgor poucos metros antes do disco voltou à principal posição e livrando meio corpo de vantagem venceu vitorioso a meta final.

* * *

O handicap final proporcionou a Romney bonito triunfo, mercê, entretanto, à displicencia com a qual foi dirigido o cavalo platino Figarosu'.

1ª CARREIRA

432 — Eguas nacional de 4 anos, sem vitoria no país — Pesos da tabela — 1.400 metros: Premios — Cr. 15.000,00; Cr$ 3.000,00 e Cr$ 1.500,00.

MANUMARA', fem., castanho, 4 a os, Pernambuco, Inverman e Urumaru', do sr. Adalberto Correia, 56 quilos, O. Ullôa ... 1º
Pirapora, 56 ks., S. Batista 2º
Boninota, 56 ks., João Santos 3º
Afoita, 56 ks., I. Souza . 0
Golconda, 56 ks., G. Costa . 0

Ganho por cinco corpos, do 2º ao 3º, seis corpos.

Rateios: Cr$ 28,50 em 1º; dupla (14) Cr$ 47,00; placés: Manumará Cr$ 18,30; Pirapora .. Cr$ 12,80.

Tempo: 92" 3|5.

Total das apostas: — .. ... Cr$ 81.840,00

Criador: F. J. Lundgren.
Tratador: João Altjanesi.

RATEIOS EVENTUAIS

			Cr$
1—1	Pirapora	558	55,30
2—2	Boninota	185	176,00
3—3	Golconda	1506	20,50
4	(4 Afoita	534	57,80
	(5 Manumará	1081	23,50
	Total	3864	

		Cr$
12	70	417,30
13	348	83,90
14	621	47,00
23	136	214,80
24	191	152,90
34	1823	16,00
44	463	63,10

2ª CARREIRA

433 — Classico "Pereira Lima" — Potros nacionais de 3 anos — Peso especial, com sobrecarga — 1.500 metros — Premios: Cr$ 30.000,00; .. .... Cr$ 6.000,00 e Cr$ 3.000,00.

FULGOR, masc, castanho, 3 anos, São Paulo, Funny Boy e Ukr' la do Stud Cruzeiro do Sul, 56 quilos, A. Rosa ... 1º
Typhoon, 54 ks., A. Araujo 2º
Fifo, 55 ks., O. Ullôa, mancou.

Não correu Dabul.

Ganho por meio corpo.

Rateios: Cr$ 20,40 em 1º; dupla (13) Cr$ 49,00; placés. Não houve.

Tempo: 97".

Total das apostas: — .. ... Cr$ 44.220,00.

Criador: L. Paula Machado.
Tratador: Claudio Rosa.

RATEIOS EVENTUAIS

			Cr$
1	Fulgor	1.09	20,10
2	Dabul	N|c.	
3	Typhoon	275	82,40
4	Fifo	1451	15,60
	Total	2835	

		Cr$
13	259	49,00
14	1002	12,60
34	326	38,90
Total	1587	

3ª CARREIRA

434 — Potros nacionais de 3 anos, adquiridos nos leilões da Socied , sem vitoria no país — Pesos da tabela — 1.200 metros — Premios: .. .. Cr$ 20.000,00 Cr$ 4.000,00 e Cr 2.000,00.

KELVIN, masc., zaino, 3 anos, São Paulo, Nino e Phanon, do sr. Jorge Jabour, 55 quilos, L. Leighton ... 1º
T. Pontas, 55 ks., A. Araujo 2º
Fincapé, 55 ks., O. Ullôa 3º
Alcatraz, R. Freitas 0
Funny Face, 55 ks., S. .. t. 0
Furacão, 55 ks., P. Simões 0

Ganho por um corpo, do 2º ao 3º três corpos.

Rateios: Cr$ 68,60 em 1º; dupla (14) Cr$ 49,70; placés: Kilvin Cr$ 33,80; Três Pontas .... Cr$ 5,20.

Tempo: 78".

Total das apostas: — .. .... Cr$ 125.040,00.

Criador: Silvio Penteado.
Tratador: Valdemar Costa.

RATEIOS EVENTUAIS

			Cr$
1—1	Kelvin	836	68,50
2—2	Fincapé	1131	50,70
3	(3 Alcatraz	1210	47,40
4	(4 Funny Face	274	209,40
	(5 Furacão	3605	15,90
	(6 Três Pontas	117	490,40
	Total	7173	

		Cr$
12	631	59,50
13	242	155,..60
14	757	49,70
23	604	62,30
24	1275	39,?0
33	1?0	342,30
34	876	42,00
44	212	177,60
Total	4707	

4ª CARREIRA

435 — Animais nacionais de 6 anos, e mais idade, que não tenham ganho mais de Cr$ 40.000,00 em premios de 1º lugar no país — Pesos especiais — 2.400 metros — Premios: Cr$ 10.000,00; Cr$ 2.000,00 e Cr$ 1.000,00.

MINUANO, masc., zaino, 6 anos, R. G. do Sul, Le Roi Noir e La Lisaine, do sr. Julio Santiago, 53 quilos, G. Costa ... 1º
Xingador, 53 ks., S. Batista 2º
Itaba, 53 ks., J. Martins, ... 3º
Aragel, 56 ks., J. Morgado 0
Anira, 47 ks., S. Camara . 0
Ojos Negros, 46 ks., J. Araujo ... 0
Robusto, 56 ks., L. Leighton 0
Carajá, 51 ks., O. Macedo. 0
Ciclone, 47 ks., V. Lima .. 0
Genaro, 50 ks., C. Morgado. 0

Não correram Farpê e Esperado

Ganho por quatro corpos, do 2º ao 3º meio corpo.

Rateios: Cr$ 33,10 em 1º; dupla (24) Cr$ 54,20; placés: Minuano Cr$ 17,00; Xingador .... Cr$ 19,60; Cr$ Itaba Cr$ 28,00.

Tempo: 91" 1|5.

Total das apostas: — .. ... Cr$ 166.120,00.

Criador:
Tratador: Cirilo de Souza.

RATEIOS EVENTUAIS

			Cr$
1	(1 Farpê-Ciclone	264	264,80
2	(2 Robusto	2421	28,80
	(3 Carajá	400	174,80
	(4 Anira	267	261,80
3	(5 Xingador	1278	54,70
	(6 Itaba	713	98,00
	(7 Ojos Negros	885	78,00
4	(8 Esperado	N|c.	
	(9 Argel	40"	172,60
	(10 Minuano-Genaro	2107	33,10
	Total	8740	

		Cr$
11	221	244,10
12	611	88,30
13	734	73,50
14	1444	37,30
22	293	184,10
23	574	94,00
24	994	54,20
33	219	246,40
34	967	55,80
44	689	78,30
Total	6746	

5ª CARREIRA

436 — Animais nacionais de 4 anos, sem mais de uma vitoria no país — Pesos da tabela — 1.600 metros — Premios: Cr$ 15.000,00; .. .. Cr$ 3.000,00 e Cr$ 1.500,00.

ALVINOPOLIS, masc., castanho, 4 anos, M. Gerais, Capuã e La Princesa, do Stud Porã, 56 quilos, J. Morgado ... 1º
Arrojado, 56 ks., P. Simões 2º
Edro, 56 ks., A. Barbosa . 3º
Damaru, 56 ks., A. Rosa . 0
Mareta, 54 ks, R. Freitas . 0
Diogo, 56 ks., O. Coutinho 0
Saltareia, 51 ks., J. Araujo 0
Heroico, 54 ks., V. Lima . 0
Rafles, 56 ks., E. Silva . 0

Não correu Nhá Dona.

Ganho por meio corpo., do 2º ao 3º dois corpos.

Rateios: Cr$ 61,70 em 1º; dupla (12) Cr$ 45,60; placés: Alvinopolis Cr$ 16,00; Arrojado, Cr$ 23,00; Edro Cr$ 12,50.

Tempo: 105" 2|5.

Total das apostas: — .. — Cr$ 186.840,00.

Criador: Remonta do Exercito.
Tratador: Moisés Araujo.

RATEIOS EVENTUAIS

			Cr$
1	(1 Mareta	406	175,20
	(2 Arrojado	1007	70,60
2	(3 Alvinopolis	1152	61,70
	(4 Edro	3050	23,30
	(5 Diogo	106	699,00
3	(6 Damaru'	2381	29,80
	(7 Saltareia	99	719,70
4	(8 Nhá Dona	N|c.	
	(9 Heroico-Rafles	694	102,50
	Total	8895	

		Cr$
11	221	300,60
12	1454	45,60
13	673	93,50
14	411	161,60
22	1025	64,80
23	3064	21,60
24	634	104,70
33	222	299,20
34	483	137,50
44	188	563,00
Total	8305	

6ª CARREIRA

437 — Potrancas nacionais de 3 anos, adquiridas nos leilões da Sociedade, sem vitoria no país — Pesos da tabela — 1.200 metros — Premios: .... Cr$ 20.000,00; Cr$ 4.000,00 e Cr$ 2.000,00.

FINE CHAMPAGNE, fem., castanho, São Paulo, 3 anos, Morrinhos e Yeá, do sr. Carlos S. Eiras, 55 quilos, D. Ferreira ... 1º
Sugestiva, 55 ks., J. Morgado ... 2º
Morena Clara, 55 ks., G. Costa ... 3º
Rocanora, 55 ks., J. Mesquita ... 0
Folia, 55 ks., O. Ullôa ... 0
Dital, 55 ks., R. Freitas ... 0
Ditinha, 55 ks., C. Brito ... 0
Djaneira, 55 ks., A. Barbosa 0
Djanteira, 55 ks., C. Pereira 0
Farrusca, 55 ks., A. Araujo. 0
Farol, 55 ks., H. Soares.. 0
Santamaria, 55 ks., E. Silva 0

Não correu Bo. Branca

Ganho por meio corpo, do 2º ao 3º pescoço.

Rateios: Cr$ 71,90 em 1º; dupla (34) Cr$ 108,40; placés: F Champagne Cr$ 31,30; Sugestiva Cr$ 47,60; Morena Clara .... Cr$ 33,2?

Tempo: 73" 3|5.

Total das apostas: — .. ... Cr$ 214.000,00.

Criador: L. Paula Machado.
Tratador: R. Sepulveda.

RATEIOS EVENTUAIS

			Cr$
1	(1 Dital	2539	35,00
	(2 Ditinha	546	162,70
2	(3 Farrusca	578	153,70
	(4 M. Clara	1192	74,50
	(5 R. ..nera	802	110,80
3	(6 Farofa	601	144,40
	(7 F. Champagne	1235	71,90
	(8 Heslona	1853	47,90
	(9 B. Branca	N|c.	
4	(10 Sugestiva	555	157,30
	(11 Santamaria	73	1.217,50
	(12 Dianteira-Folia	1127	78,30
	Total	11110	

		Cr$
11	1155	61,60
12	1255	56,60
13	1229	57,90
14	1029	69,10
22	727	97,90
23	949	75,00
24	689	103,30
33	778	91,50
34	669	106,40
44	418	170,30
Total	8899	

7ª CARREIRA

438 — Animais nacionais de 5 anos, de 4 e 5 vitorias no país — Pesos da tabela, com descarga — 1 600 metros — Premios: Cr$ 12.000,00; .. .... Cr$ 2.400,00 e Cr$ 1.200,00.

TIBIRI, masc., castanho, 5 anos, Pernambuco, Denbigh e Catuama, do sr. Sergio L. Machado, 56 quilos, A. Araujo ... 1º
Morongo, 56 ks., S. Batista 2º
Marujo, 52 ks., D. Ferreira 3º
G. Kahn, 56 ks., C. Brito. 0
Timbu, 50 ks., João Santos 0
Darlie, 54 ks., R. Freitas.. 0
Ema, 51 ks, O. Fernandes 0
Talumina, 50 ks., H. Soares 0

Ganho por dois corpos e meio, do 2º ao 3º um corpo.

Rateios: Cr$ 28,40 em 1º; dupla (22) Cr$ 55,50; placés: Tibiri, Cr$ 11,70; Morongo .. .... Cr$ 18,60; Marujo Cr$ 30,30.

Tempo: 104" 3|5.

Total das apostas: — .. ... Cr$ 232.940,00.

Criador: F. J. Lundgren.
Tratador: Francisco Barroso.

RATEIOS EVENTUAIS

			Cr$
1	(1 Darlie	3141	29,60
2	(2 G. Kahn	608	154,30
	(3 Morongo	1193	78,00
3	(4 Tibiri	3277	28,40
	(5 Ema	1145	81,20
4	(6 Talumina	862	107,90
	(7 Timbu'	998	93,20
	(8 Marujo	418	225,30
	Total	11635	

		Cr$
11	398	200,20
12	2207	34,60
13	1156	68,90
14	831	95,60
22	1436	55,50
23	1709	46,60
24	1088	73,20
33	?40	234,40
34	539	147,80
44	169	471,60
Total	9363	

(Conclue na 9ª pag.)

* * *

RESULTADOS DOS CONCURSOS

Os concursos ante-ontem promovidos pelo Jockey Clube Brasileiro tiveram os seguintes resultados:

BOLO SIMPLES

3 ganhadores, com 6 pontos — Rateio: Cr$ 8.982,00.

BOLO DUPLO

2 ganhadores, com 12 pontos — Rateio: Cr$ 10.918,00.

BETTING JOCKEY CLUBE

6 ganhadores — Rateio: Cr$ 1.362,00.

BETTING ITAMARATI

70 ganhadores — Rateio: Cr$ 820,00.

BETTING DUPLO

Não teve ganhadores — Rateio: liquido a ser acrescido ao betting duplo de sabado proximo: Cr$ 47.548,00, que somados á ficada de sabado passado apresentam um total de Cr$ 113.380,00 para a proxima reunião.

SESSÕES PASSATEMPO CAPITÓLIO
CINELANDIA
FONE: 22.6788
No genero, o mais completo e o melhor programa da cidade.

Criação do Cavalo de Corridas
Pessoa competente, medico veterinario, tendo como uma de suas especialidades a criação de Equinos, com metodo proprio, procura socio para exploração da criação do puro sangue, dispondo o mesmo de local apropriado para tal fim.
A pessoa interessadas poderá dirigir-se por carta ou entendimento pessoal com
DR. GILBERTO NASCIMENTO, A' RUA NILO PEÇANHA Nº 25.
CURITIBA, PARANA'

APEDIDOS

O ESPIRITISMO

E A JURISPRUDENCIA ANTI-ESPIRITA

Como relator da apelação interposta contra a sentença que absolveu a espirita Albertina Lopes dos Santos, produziu o desembargador José Duarte extenso voto, explicando que assim se demasiava animado pelo proposito de "definir, uma vez por todas o pensamento" da camara criminal, a que pertence.

Reformou-se, mercê do voto de s. s., a decisão do juiz, coisa que não espantou a ninguem — e a ré acabou condenada a seis meses de prisão, consoante se lê no acordão trazido a lume no "Diario da Justiça" de 30 de junho p. findo, apenso ao n. 150, págs. 2.872 a 2.880.

1 — Ainda aqui — e umas tantas digressões desse voto anunciam o desejo de refutar argumentos meus ao tempo em que me pronunciei, na qualidade de promotor substituto, contra a caracterização de "crime" atribuida, com evidente má-fé, ao "passe espirita", — ainda aqui nada encontro: o longo aranzel de s. s. é conversa fiada.

2 — Enche o desembargador periodos redundantes, para acentuar que o espiritismo pode ser vitima de "mistificações", naturalmente como as de Frei Eustáquio, estampadas pelo vespertino "A Noite" de 1 de setembro de 1943, novidade que não faz impressão, porque isso mesmo dizem notaveis interpretes dessa fé, e a critica historica revela mistificações numerosas em todas as crenças. Há mistificações não menos tristes até, no ato de fazer justiça, e, entretanto, a lei não cai do céu por descuido: é obra nossa, bem que, as mais das vezes, de fancaria. Mistificação generosa, li eu, foi a que curou o filho médico e a neta do desembargador José Duarte.

3 — O mais importante, porem, é dizer o desembargador que "não discute a sobrevivencia da alma, a comunicação dos espiritos, o fenomeno da mediunidade, o transe" (pag. 2.877, col. 2.ª), acrescentando de mais a mais, que "o simples transe não motiva a repressão, porem a manifestação (o grifo é de s. s.) que se opera, industriosamente, para curar, para praticar o curandeirismo, é que incide na sanção penal" (pag. 2.879, col. 2.ª).

De sorte que, por esse pedaço, o juiz admitirá que o espirito se encarne num medium, mas se tal espirito aconselha um medicamento, "ainda que o remedio seja acertado"" o medium é punido, porque só o médico, senhor de diploma devidamente registado (pag. 2.875, col. 2.ª) dispõe da faculdade de receitar.

Ora, o desembargador já havia advertido (pag. 2.874, col. 2.ª) que o Estado se desinteressa dos dógmas, deixando que cada religião adote e siga os seus preceitos, os seus canones, as suas crenças, as quais obrigam os fiéis, os prosélitos, os filiados, os adeptos em consciencia e moralmente, por força de um poder espiritual que não sofre a supervisão do poder temporal.

Então, com que direito o desembargador separa do transe a manifestação, se a todos os espiritas como a qualquer curioso é evidente que só pelo conhecimento da manifestação se chega á prova da realidade do transe? Que é, pois, destacar da manifestação o ato preliminar do transe, senão levar a efeito a "supervisão temporal" da verdade da fé espirita? Quando o desembargador faz, na sua inteligencia, essa absurda separação, o que s. s. está querendo é evocar a si uma autoridade que não tem; e não a tem porque a lei não lha dá.

Contra o curandeirismo só existe, ao alcance do bom senso, duas medidas possiveis: ou provar que o remedio é ineficaz, e o código penal nem ao menos pune a tentativa de crime, se é absoluta a ineficacia do meio empregado (Cód. Penal, art. 14); ou provar que o medicamento aconselhado é nocivo á saude, e, neste caso, não haverá quem negue a necessidade de punir o individuo que o receitou.

Fora destas duas condições objetivas, suscetiveis de controle pela ciencia, tudo o mais que na lei se contem contra o curandeirismo é idiota, tendencioso e perverso, fruto, ao que parece, da prepotencia ocasional dos que a redigiram, tomando atitude sorrateira contra adeptos de uma crença de que eram adversarios.

4 — Na hipótese do passe espirita não se acha em jogo apenas a liberdade de quem o dá, consoante imagina o desembargador José Duarte; a liberdade de quem o procura tambem se acha em jogo. Ora, tolher a alguem a liberdade de procurar nesses espiritas, com o fato de impedir que outrem os dê, é positivamente ferir a liberdade religiosa, assegurada pela carta constitucional em vigor. Sem a vontade de infligir um mal ao seu semelhante não há invenção criminosa e sem a perpetração de um erro que ao semelhante cause um mal não há imprudencia. Logo, a lei ordinaria nada tem que ver com atos de fé, como os passes espiritas, se a autoridade não faz prova de que esses atos causaram mal a quem quer que seja.

5 — Tais são os argumentos que o desembargador precisa refutar. Com eles não se ocupa o seu voto.

6 — Ocupa-se o desembargador, por vezes, em alegar que o espiritismo pode ser fraudado; mas fazer que a policia desmascare essas fraudes é prestar um serviço ao espiritismo. Não é este, porém, o intuito de s. s.; o que s. s. tem em mira é averbar de mistificação o transe mediunico, penetrando, assim, um terreno, cujo acesso a lei lhe veda, e exercendo uma atribuição, que lhe a lei não outorga.

7 — Que vem fazer ao caso a historia dos cartomantes? Os cartomantes, e quejando profissionais da mesma categoria, efetivamente exploram a credulidade publica, porque cobram a dinheiro de contado o preço das suas artimanhas. Todo ato de fé que se paga é um embuste, não resta duvida. Se há espiritas que cobrem o preço dos passes que dão, é metê-los na cadeia. Pelo que tenho ouvido (e, certamente só de ouvir, pois que não sou espirita, nem católico, nem protestante, nem positivista, nem muçulmano), posso afirmar, todavia, ao desembargador que o espiritismo ficará grato a quem meta na cadeia adeptos seus que recebem pagamento pelos passes.

8 — A existencia do médico, munido do registo do seu diploma, é tão somente o modo pelo qual a lei aponta ao país os individuos oficialmente habilitados a clinicarem; não é uma forma de obrigar quem quer que seja a procurar o médico, quando se sinta enfermo. Sê-lo-ia, se outra lei assumisse as duas responsabilidades que essa imposição suscita: uma, a de indenizar o erro do médico, nos casos de insucesso; outra, a de pagar ao médico os honorarios que ele cobra. Só em regimes nazistas é concebivel que a lei se arrogue a força de impor a alguem uma despesa, para que outro individuo ganhe. Onde a lei se atreve a essa exorbitancia — é exato que pode haver lei desse feitio na estrutura economica que nos rege, — atreve-se-á a todas as infamias.

"Era comum" — argue o desembargador José Duarte (pag. 2.876, col. 1.ª) — "nos engenhos do norte, nas fazendas do sul, nos lares mais cautelosos e previdentes, a existencia de um Chernoviz e uma farmacia homeopática de Humphrey. Assim, todos eram curandeiros, por força das circunstancias (o grifo é nosso) e o hábito se transmitiu de geração em geração."

Essas circunstancias, a que o desembargador se refere, não se nos deparavam outrora tão somente nos engenhos do norte ou nas fazendas do sul; deparam-se-nos ainda hoje nas habitações de Niterói ou do Rio de Janeiro. E exatamente por ver que a jurisprudencia do desembargador José Duarte ignora, despreza, ou insulta a "realidade social", a que s. s. não sabe adequar a lei — maximé em se tratando de lei ostensivamente sectária, — é que me decidí a por em relevo a conversa fiada do seu voto inutilmente quilométrico.

9 — Eu não devo encerrar esta réplica sem olhar este formidavel aviso do desembargador José Duarte (pag. 2.878, cols. 1.ª e 2.ª):

"Se o sacerdote cuida das enfermidades da alma, e não das do corpo, não há recriminá-lo. Se o pastor protestante, o sacerdote católico, o rabino, ou algum representante de qualquer religião pretender, da mesma maneira, ser "curandeiro", arrogar-se qualidades de clinico, será, igualmente, processado e punido".

Abstenho de entrar no exame das idéias de s. s. a respeito da influencia do estado psiquico do individuo sobre as enfermidades do seu corpo. Fico, porém, conjeturando que se o desembargador José Duarte vivesse no tempo de Jesus e dos apóstolos, S. Paulo e Jesus, pelo menos, s. s. tinha que os meter na cadeia, porque de ambos asseveram os textos biblicos que, "embora não fossem médicos diplomados", produziram curas maravilhosas, principalmente a da filha de Jaira, com aquela admiravel advertencia do versiculo 26, cap. V, de São Marcos, — aliás outro ingenuo a cujo parecer basta que o individuo tenha fé e imponha as mãos sobre os doentes, para que estes fiquem curados...

Alcides Gentil

B. BRITO — Certidões de Nascimento
— TEL. 43-4657
Mando buscar no interior assim como trato de registo de nascimento com qualquer idade, carteiras de identidade, casamentos, reg. de diplomas, legalização de estrangeiros e outros documentos. Av. Marechal Floriano 219-sob. Serviço rapido.

Produção, Comercio e Finanças

Futuro das Exportações Brasileiras

O "Journal of Commerce" de Nova York publicou em sua edição de 15 de junho, interessante comentário sobre a exportação de produtos brasileiros e sua evolução durante os ultimos dez anos.

O artigo relembra que, em 1933, o café representava 83 % do total exportado, sendo o Brasil então conhecido como um país essencialmente caféeiro. Prossegue o topico afirmando que a diversificação economica que se tem processado no Brasil é demonstrada de forma convincente pelo estudo das exportações brasileiras durante o ano de 1943, em que o café representou apenas 32 por cento do total. Os produtos alimenticios em 1943 figuraram com 48 por cento das exportações brasileiras, as materias primas para industrias com 32 por cento e as manufaturas com 20 por cento.

As condições provocadas pela guerra aceleraram, sem duvida, a diversificação do comercio exportador brasileiro. Outros paises da América Latina, por exemplo, importaram do Brasil quantidades consideraveis de tecidos e de pneumaticos, porque não conseguiram obter esses produtos das fontes normais de pré-guerra: os Estados Unidos, a Europa e o Japão. Alem disso, a exportação brasileira de materias primas estrategicas foi estimulada pelas necessidades bélicas dos Estados Unidos.

Uma vez terminada a guerra, seria de esperar-se uma redução na exportação brasileira de certos produtos, mas não na do café. Simultaneamente, verificar-se-á volta á exportação desse produto em grande escala, para a Europa — fato esse que deverá aumentar a importancia relativa da exportação do café. Não obstante, existem motivos para se acreditar que as exportações brasileiras continuarão a ter, depois da guerra, um carater bem mais diversificado, do que no pré-guerra.

"O Journal of Commerce" declara ainda que, no caso do Brasil, se observa uma grande semelhança com o que ocorreu no Canadá. Antes da guerra de 1914, a exportação do Canadá se limitava praticamente ao trigo. Durante aquele conflito, verificou-se uma grande procura de outros produtos canadenses, como o papel, as madeiras, os metais e as manufaturas. Com a volta á paz, esses novos produtos continuaram a representar uma percentagem bem maior no comercio exterior do Dominio. Em conclusão, o "Journal of Commerce" prevê um desenvolvimento semelhante para o comercio exportador brasileiro no proximo periodo do após-guerra.

CAMBIO

O mercado de cambio iniciou ontem, os seus trabalhos, em condições calmas e inalteradas.

O Banco do Brasil cotou a libra a Cr$ 79,58 9|16 e o dolar a Cr$ 19,63 para saques e a Cr$ 78,46 7|16 e a Cr$ 19,47, respectivamente.

Assim fechou inalterado.

O Banco do Brasil afixou ontem para as suas cobranças e de outros bancos, cotas e remessas para importação, as seguintes taxas:

A' vista:

	Cr$
Libra	79,58 9|16
Dolar	19,63
Franco suiço	4,65
Escudo	0,80
Coroa sueca	4,72
Peso chileno	0,63 3|8
Peso boliviano	,046 5|16
Peso argentino	4,80 9|16
Peso uruguaio	10,49 3|4

O Banco do Brasil para comprar as letras de cobertura, afixou as seguintes taxas:

MERCADO LIVRE

	Cr$
Libra	78,46 7|16
Dolar	19,47
Escudo	0,79
Peso chileno	0,59 15|16
Peso argentino	4,80 15|16
Peso uruguaio	10,22 1|16
Franco suiço	4,51 3|4
Coroa sueca	4,62 1|16

MERCADO OFICIAL

	Cr$
Libra	66,49 1|2
Dolar	16,50
Escudo	0,67 1|4
Franco suiço	3,84 5|8
Coroa sueca	3,93 3|8
Peso uruguaio	8,66 3|16

CAMBIO LIVRE ESPECIAL

	Cr$
Dolar (compra)	19,80
Dolar (venda)	20,30
Libra (compra)	78,02 1|8
Libra (venda)	79,58 9|16

OURO FINO

O Banco do Brasil comprava o ouro fino na base de 1.000 por 1.000 ao preço de Cr$ 22,90 por grama.

	GRAMAS
Ontem	—
Desde 1º do mês	162.869.590
Total:	162.869.590

CAFE

O mercado deste produto funcionou ontem, calmo e sem alteração nas cotações.

O tipo 7, foi cotado ao preço de Cr$ 24,80 por 10 quilos, na tabua e foram vendidas 500 sacas.

Fechou calmo.

COTAÇÕES POR 10 QUILOS

	Cr$
Tipo 3	26,80
Tipo 4	26,30
Tipo 5	25,80
Tipo 6	25,30
Tipo 7	24,80
Tipo 8	24,30

PAUTA:

Estado de Minas: (Mensal):

Café comum	2,80
Café fino	4,10

Estado do Rio: (Semanal):

Café comum	2,20

MOVIMENTO ESTATISTICO

Entradas, nada. Embarques, nada. Consumo local, nada. Estoque, 806.630 sacas.

MERCADO DE SANTOS

Funcionou nominal.

Entradas, 27.740. Embarques, nada. Passagem, nada. Estoque, 3.870.457 sacas.

ALGODAO

EM PERNAMBUCO

Mercado firme:

Cotações por 15 quilos: — Compradores: base 5, Matas, Cr$ 75,00; base 5, Sertão, .. Cr$ 80,00.

MOVIMENTO ESTATISTICO

Entradas, 31.076. 1º de setembro, 1.016.090. Exportação, nada. Existencia, 5.190.845. Consumo local, 56.000 fardos.

EM NOVA YORK

Abertura:

Cotações — Julho 22.12; outubro 21.66; dezembro 21.51; janeiro n|c; março 21.38 e maio 21.19.

Desde o fechamento anterior, baixa e alta parcial de 1 ponto.

PREÇO DO DISPONIVEL

Compradores:

	Cr$
Tipo 4	83,00
Tipo 5	80,00
Tipo 6	78,00

ACUCAR

EM PERNAMBUCO

Funcionou estavel.

Cotações por 60 quilos: — Usinas de 1ª Cr$ 68,00. Refinado de 1ª, Cr$ 65,00. Cristal, Cr$ 60,00. Demerara, ... Cr$ 54,00. 3ª Sorte, Cr$ 46,00. Somenos, Cr$ 48,00 e Mascavos, Cr$ 40,00.

MOVIMENTO ESTATISTICO

Entradas, nada. 1º de setembro, 4.044.705. Existencia, .. 763.524. Consumo local, 1.800. Exportação, 68.001 sacos.

ADOMA Informações Vendas a prestações. Rua 7 de Setembro 42 — 1.º andar — Telefones: — 23-1512 e 43-8660.

O CIMENTO MAUÁ
nas obras d'arte

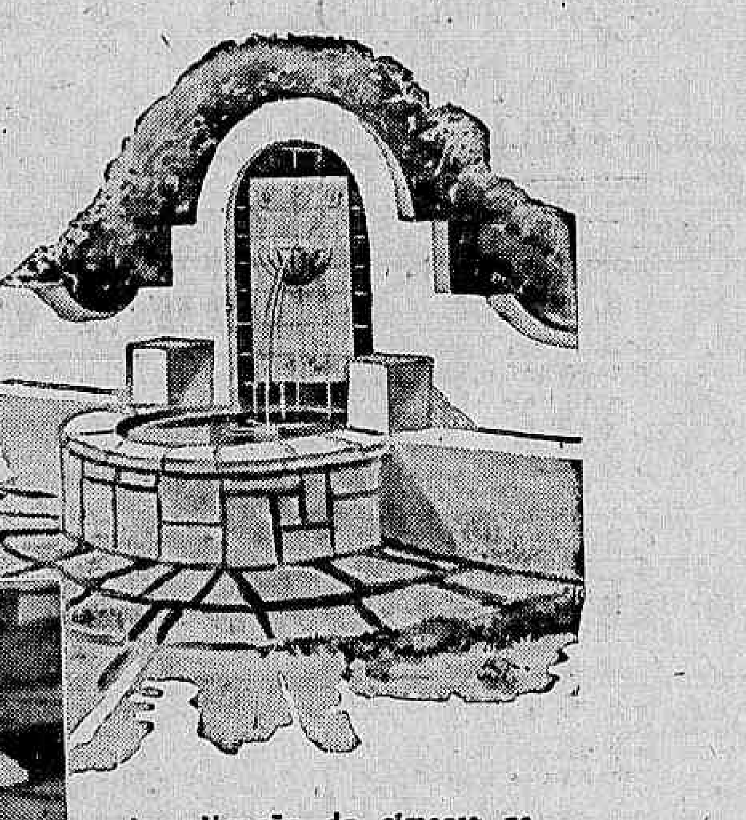

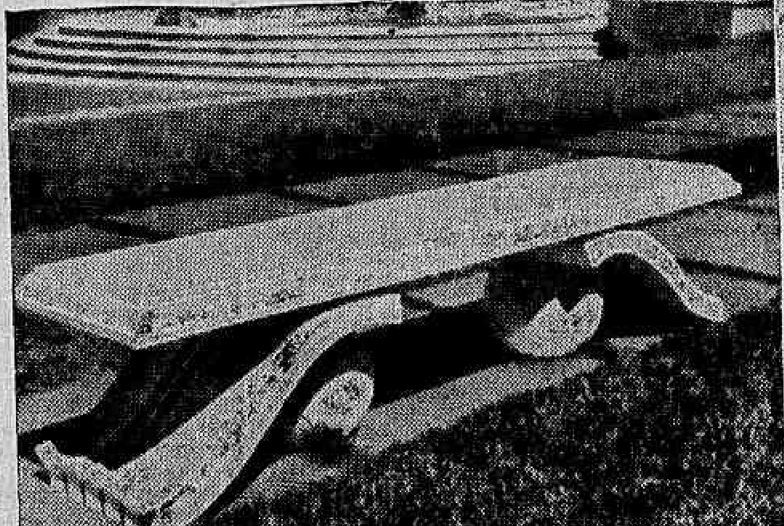

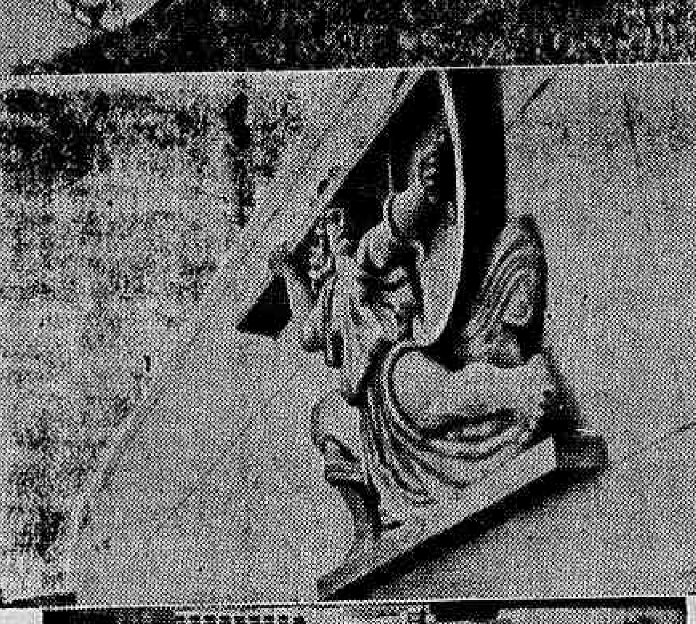

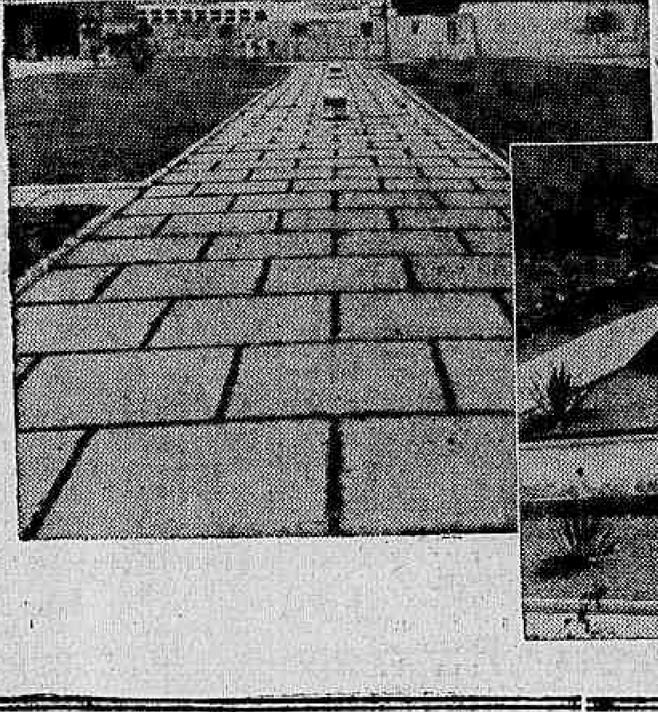

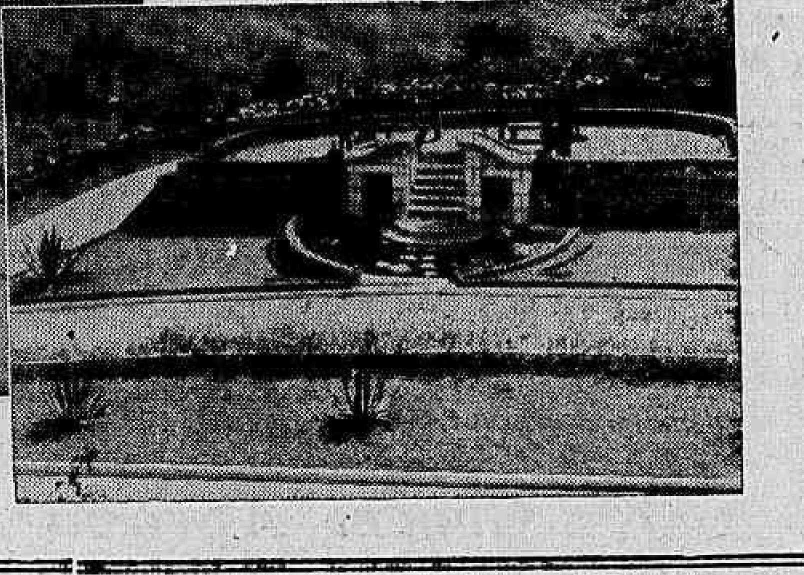

A aplicação do cimento na ornamentação dos edificios e jardins veio simplificar a execução de lindas obras d'arte, economicas e duraveis, e, uma ves mais, o cimento portland "MAUÁ" comprova a vantagem do seu emprego, quer em empreendimentos de vulto, quer nas obras mais simples.

COMPANHIA NACIONAL DE CIMENTO PORTLAND
RIO DE JANEIRO

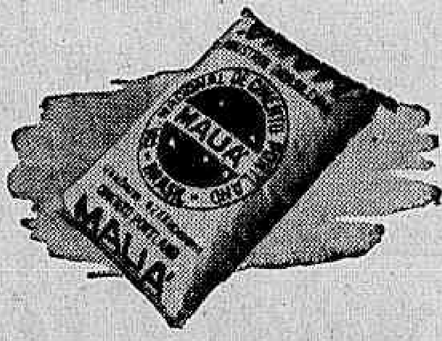

Bonita a Vitoria de Fulgôr no Classico 'Pereira Lima'

(Conclusão da 8ª pag.)

8ª CARREIRA

439 — Animais de qualquer país — Pesos especiais — 1.600 metros — Premios: .. .. Cr$ 12.000,00; Cr$ 2.400,00 Cr$ 1 200,00.

ELMO, masc., alazão, 6 anos, São Paulo, Taciturno e Globera, do sr. Osvaldo Aranha, 51 quilos, J. Martins	1º
Papagal, 56 ks., P. Simões	2º
Cuêra, 58 ks., O. Ulloa	3º
Adulon, 56 ks., J. Mesquita	0
San Michel, 54 ks., O. Cout.	0
Motinero, 48 ks., O. Mac...	0
Princess, 45 ks., J Araujo	0
Valda, 53 ks., C. Morgado	0
Remember, 56 ks., C. Brito	0
Relampago, 47 ks., João Santos	0
Mate, 53 ks., H. Soares	0
Concordancia, 50 ks., S. Camara	0
Miss Betty, 54 ks., R. Freitas	0

Ganho por pescoço, do 2º ao 3º pescoço.

Rateios: Cr$ 78,90 em 1º; dupla (34) Cr$ 16,00; placés: Cuera-Elmo Cr$ 48,30; Papagal,... Cr$ 29,50.

Tempo: 103".

Total das apostas: — .. .... Cr$ 301.300,00.

Criador: A. J. Peixoto de Castro.

Tratador: Levi Ferreira.

RATEIOS EVENTUAIS

			Cr$
	(1 Miss Betty-Princess	2136	58,80
	(2 Mate	1036	123,10
	(3 Remember	1379	82,50
2	(4 Adulon	3743	34,00
	(5 S. Michel	1266	100,80
	(6 Valda	569	227,30
3	(7 Cuera-Elmo	1616	78,90
	(8 Papagai	2126	60,00
4	(9 Relampago	1451	87,80
	(10 Motinero-Concordancia	594	214,80
	Total	15950	

		Cr$
11	915	109,40
12	1332	70,60
13	852	117,50
14	1363	73,40
22	1376	72,70
23	1427	70,10
24	2115	47,30
33	438	228,70
34	1316	76,00
44	1382	72,40
Total	12516	

9ª CARREIRA

440 — Animais de qualquer país — Handicap — 1.300 metros — Premios: .. .. Cr$ 15.000,00; Cr$ 3.000,00 Cr$ 1.500,00.

ROMNEY, masc., tordilho, 4 anos, Inglaterra, Mahmand e Lorers Path, do sr. Carlos Rocha Faria, 52 ks., R. Freitas	1º
Figaro-sú, 51 ks., J. O. Silva	2º
Sardoal, 49 ks. S. Batista	3º
Ugelo, 50 ks., A. Barbosa	0
Latente, 53 ks., A. Araujo	0

Ganho por dois corpos e meio, do 2º ao 3º cinco corpos.

Rateios: Cr$ 18,80 em 1º; dupla (14) Cr$ 27,00; placé: não houve.

Tempo: 116".

Total das apostas: — .. .... Cr$ 305.350,00.

Importador: o proprietario.

Tratador: Sabatino d'Amore.

Total geral das apostas: — Cr$ 1.657.950,00.

Total geral dos Concursos: — Cr$ 210.375,00.

Pista de areia: pesada.

RATEIOS EVENTUAIS

		Cr$
1 Romney	7554	18,80
2 Ugelo	2526	56,30
3 Sardoal	1445	98,30
4 Figaro-sú-Latente	6255	22,70
Total	17780	

		Cr$
12	2192	46,60
13	1022	100,00
14	3779	27,00
23	731	139,90
24	1772	57,70
34	1313	77,80
44	1976	51,70
Total	12785	

CAMISAS BRANCAS
ARTIGOS FINOS
PARA CAVALHEIROS
Nelson
Assembléia, 78 - Rio
ESQUINA RODRIGO SILVA

TELEPHONE
EXIJA do seu fornecedor Telefone Branco, Clarete, Barbera e Moscatel Telefone os vinhos que dominam pela sua pureza e otima qualidade, á venda em toda a parte
DISTRIBUIDORES:
Teixeira Barbosa & Cia. Ltda.
RUA LAVRADIO, 155
EXPEDIÇÃO: 22-0801 e 22-0543 — ESCRIT.: 22-8020

★ COLCHÃO VENTILADO DE MOLAS SÓ HOLLYWOOD ★ CUIDADO COM AS IMITAÇÕES ★

NÚMERO AVULSO
40 Centavos

Diario Carioca

EDIÇÃO DE HOJE
10 Páginas

ANO XVII — RIO DE JANEIRO — TERÇA-FEIRA, 11 DE JULHO DE 1944 — N. 4.929

COM A CAPTURA DE VOLTERRA PELO V EXÉRCITO

As Esperanças Dos Alemães na Italia Perdidas de Todo

PROSSEGUE

Tito em Ofensiva

OCUPADA FÓCA NA BOSNIA CENTRAL

LONDRES, 10 (INS) — Informou-se hoje que patriotas iugoslavos de Tito ocuparam a povoação de Foca, em continuação a ofensiva da Bosnia Central. Esta noticia veio em despacho do quartel-general do marechal Tito, que acrescentou que na Bosnia ocidental unidades de patriotas tinham destroçado uma coluna inimiga em Mrkonjicgrad e penetraram na povoação onde estão empenhados furiosos combates.

Marechal Tito

Em Sanski os patriotas aniquilaram uma coluna alemã, que procurou atacar a povoação e muitos oficiais e soldados inimigos ficaram mortos

Acrescenta o despacho que na Slavonia a via férrea de Kiprivnica Virovtca e desta ultima localidade a Bere, foi destruida.

Três pontes e a estação ferroviaria foram destroçadas e o trafego com a Hungria ficou suspenso.

Aviões aliados bombardearam a guarnição inimiga de Okukani. Foram derrubados 3 aeroplanos alemães.

Passou Por Santiago o Embaixador Inglês Na Argentina

SANTIAGO DO CHILE, 10 — ("Reuters") — O embaixador britanico, em Buenos Aires partiu ás sete horas da manhã para a Grã-Bretanha, via Lima e Nova York.

Como o embaixador norte-americano na Argentina, sr. Armour, já em Washington, o embaixador britanico foi chamado por seu governo para consultas.

OS AMERICANOS PÕEM EM PERIGO A "LINHA GOTICA" — RESISTEM DESESPERADAMENTE OS NAZISTAS COM TODAS AS SUAS ARMAS

Q. G. ALIADO NA ITALIA, 10 — (De David Brown, correspondente da Reuters) — Toda a posição alemã diante de Livorno sofre agora a ameaça criada por uma cunha introduzida pelas tropas americanas no cinturão fortemente protegido que defende a Linha Gotica. Num ataque violento, os soldados da infantaria estadunidense que desalojaram os alemães de Volterra, avançaram até um ponto situado seis quilometros mais ao norte. Outras unidades atacam Pomaia e ameaçam Laiatico, onze quilometros a noroeste de Volterra, no Vale de Era, e a vinte e dois quilometros, a vôo de passaro, da cidade de Pontedera, no Arno.

Gen. Clark

Essas operações representam um serio revés para as esperanças alemãs de retardar o avanço das forças do 5.º Exército sobre o Arno; simultaneamente, encerram a ameaça do ataque de flanco ao redor de Livorno, partindo de Chianni, situada a vinte e cinco quilometros a sudoeste da base naval e a oito a oeste de Lalatico.

Artilharia pesada, tanques, morteiros, armas portateis e frequentes demolições, são os instrumentos empregados pelos germanicos no seu intento de conter eficazmente o "front" da costa ocidental. Num setor de apenas nove quilometros, destruiram os nazistas treze pontes.

Mais para o interior da costa, as forças francesas no setor de Poggibonsi, avançando em direção a Florença, travaram árduos combates, especialmente nas proximidades de Ranza, onde um contra-ataque alemão foi repelido por vinte tanques.

Na frente do 5.º Exército, os alemães, entrincheirados nas proximidades de Arezzo, o grande cruzamento de rodovias e entroncamento ferroviario, parecem haver recebido reforços que representam quatro ou cinco vezes suas forças primitivas. Ontem, nesse setor, os germanicos fizeram recuar as tropas britanicas mediante energicos contra-ataques, porém, posteriormente, a situação dos ingleses se estabilizou.

Os quatro dias de luta em disputa dos sopés setentrionais do Monte Castiglione, a nove quilometros ao sul de Arezzo, resultaram numa derrota para os nazistas, que tiveram de bater em retirada costa a baixo. A sudoeste de Arezzo(os teutos atacaram as alturas localizadas nas cercanias de Vicio Maggio, obrigando a uma retirada os soldados britanicos. Estes, entretanto, voltaram ao ataque e recuperaram todas as posições perdidas. Os homens da divisão indiana, que desalojaram os alemães do Vale do Tiber, efetuaram um avanço de 8 km. nestas ultimas 24 horas. Para isso desfecharam varias cargas de baioneta contra as unidades inimigas que se aferravam a Colle D'Or, pequena colina situada na região montanhosa a nordeste de Montone. Os alemães sofreram numerosas baixas. Destacamentos avançados dessa divisão entraram em Pietralunga, cidade encravada nos montes de 2z00 pés de altura que se elevam a 15 quilometros a nordeste de Montone.

Na costa adriatica, onde a luta se desenvolve a uns dezenove quilometros a sudoeste do porto de Ancona, tropas polonesas chegaram á linha do rio Musone, ao norte de Filottrano. A sudoeste de Ocima, as forças aliadas tambem obtiveram ganhos, ainda que de pouca monta.

AO LARGO DO HAVRE

POSTAS EM FUGA Pequenas Frotas Germanicas

SUPREMO Q. G. ALIADO, 10 (Reuters) — Um encontro entre torpedeiras alemãs, tipo E e caça-minas tipo M, que vieram em seu auxilio, ocorreu ao largo do Havre, segundo informa o Supremo Quartel General. Este encontro encerrou a atividade de noturna durante a qual três grupos isolados das rapidas e duas flotilhas de "Mosquitos" do almirante Doenitz, foram obrigadas a entrar em ação pelas forças de unidades leves de costa dos aliados.

Almirante Doenitz

De todas estas embarcações, pelo menos uma foi destruida, outra incendiada e várias outras mais gravemente avariadas enquanto um navio de escolta afundava depois de explodir.

A primeira destas forças foi interceptada por navios britanicos á altura do cabo de La Here, a uma hora da madrugada. Não obstante o fogo das baterias de costa e á superior potencia de fogo da força inimiga, que consistia de dois caça-minas tipo M, uma corveta e sete ou oito torpedeiras de tipo E ou R, as forças britanicas forçaram o ataque.

Uma torpedeira inimiga de Tipo E ou R, foi afundada, o navio de escolta atingido, explodiu depois e outra das torpedeiras ficou em chamas antes de retirarem-se as unidades britanicas que apenas sofreram ligeiros danos em uma de suas embarcações tendo um ferido leve.

Sabado pela manhã, forças do serviço costeiro interceptaram e puseram em fuga outro grupo de torpedeiras tipo E, á altura do Cabo Dantifer, ao norte do Havre, depois de um rapido encontro. As torpedeiras alemãs se retiraram para o Havre e foram neste momento atacadas pelo navio britanico "Thornborough". Duas das torpedeiras E sofreram graves avarias durante a batalha. As forças aliadas sofreram alguns danos e poucas baixas. Pouco depois outra flotilha de torpedeiras E foi atacada por forças do serviço costeiro e pelo destroyer francês "Le Combatent". Durante a perseguição até o Havre uma das torpedeiras alemãs foi incendiada.

Dois caça-minas do tipo M, que, ao que parece, vinham em auxilio das forças alemãs, atacaram vigorosamente suas proprias torpedeiras e nossas forças se retiraram.

Do outro lado, na Peninsula de Cherburgo, na mesma noite dois destroyers do tipo "Tribu" e "Tartar" e o "Huron" interceptaram cinco embarcações, cujo tipo exato não poude ser identificado. Verificaram-se impactos antes que as referidas embarcações pudessem fugir ao abrigo da obscuridade.

A LUTA NA BIRMANIA

Destruidas Três Divisões Niponicas em Uhkrul

TROPAS CHINEZAS REPELIRAM OS JAPONESES EM CHIANG

CEILÃO, 10 (U. P.) — Tres divisões japonesas foram dispersadas ou destruidas ao esmagarem as forças aliadas os ultimos vestigios da resistencia organizada na zona de Ukhrul. Um comunicado oficial dado a conhecer hoje revela que sete localidades e posições defensivas ao norte e sul da estrada de Ukhrul, a 56 quilometros a nordeste de Imphal, foram conquistadas durante o ataque final contra a principal base de abastecimentos dos japoneses na India.

Stilwell

Uma força aliada penetrou em Ukhrul, pelo sul, e outra pelo norte, aniquilando a maioria da guarnição japonesa, isto é, cerca de 400 soldados e oficiais niponicos. Os remanescentes japoneses foram dispersados e oferecem debil resistencia.

Calcula-se agora que quase 3 divisões japonesas do exercito que invadiu a India já foram destruidas. As outras duas divisões do referido exercito invasor está em retirada.

Em consequencia do avanço aliado através do vale de Manipur, as posições japonesas estão se desmoronando rapidamente e parece provavel que o inimigo ao norte de Imphal seja posto fora da India dentro de poucas semanas. Suas linhas de comunicações foram cortadas pouco depois de terem os japoneses entrado na zona de Kohima e atualmente sabe-se que os niponicos já sentem falta de armas e munições bem como de alimentos. As divisões 31ª e 15ª foram dizimadas ao norte de Nipuminor e seus remanescentes estão sendo aniquilados.

O general Stillwell informa oficialmente que no norte da Birmania as tropas aliadas realizaram novos avanços em Myitkina. O comunicado chinês diz que as forças aliadas estão avançando através da Provincia de Yunan para a fronteira da Birmania e que estão atacando Teng-Chung por todos os lados, apesar da feroz resistencia niponica. No noroeste e nordeste de Teng-Chung os chineses penetraram nas defesas externas japonesas afim de atingir as muralhas da cidade.

REPELIDOS OS JAPONESES

CHUNGKING, 10 (De George Wang, correspondente da United Press) — Em violenta luta á curta distancia, os chineses rechaçaram repetidas e violentas investidas das tropas japonesas contra a cidade de Chiang, e nas defesas exteriores da cidade, os chineses contra-atacaram, sitiaram os niponicos e estão investindo contra suas linhas de abastecimentos e ao mesmo tempo ameaçam isolar a vanguarda das tropas inimigas, a qual ultrapassou a cidade em seu avanço em direção ao sul de Cantão.

Na frente de Kwantung, em direção ao sul, os japoneses capturaram Tinguyn, localidade esta situada a 70 quilometros a nordeste de Cantão, após 12 dias de crdenta luta.

Ao norte de Hengyang, a leste do rio Siang, as tropas chinesas estão expulsando os japoneses das proximidades de Liling e da parte oeste do rio, em Yngfeng, onde mataram varias centenas de soldados japoneses durante as lutas de ruas travadas pela posse da cidade.

NO CONGRESSO

Gandhi Aprova Varias Propostas Que Visam a Independencia da India

BOMBAIM, 10 (Reuters) — O "mahatma" Gandhi aprovou algumas propostas que visam solucionar a situação de "ponto morto" criada no país pelas profundas divergencias entre os partidos politicos e estas propostas foram agora submetidas á consideração do ex-primeiro ministro de Madras, sr. Jinnah, presidente da Liga Mussulmana. As propostas aprovadas por Gandhi estipulam que a Liga Mussulmana deverá apoiar o pedido de independencia formulado pelo partido Indiano do Congresso, e cooperar com este na constituição de um governo provisorio para o periodo de transição.

Gandhi

Dizem ainda que depois da guerra deverá ser nomeada uma comissão mista para determinar as fronteiras dos distritos do Noroeste e Leste da India, que contam com maioria absoluta de habitantes mussulmanos, e que, nas regiões assim demarcadas, celebrar-se-ia um plebiscito geral do qual participassem todas as pessoas de maioridade, ou numa outra base praticavel qualquer, que determinasse um acordo final sobre o problema da separação do Indostão.

Caso a maioria se pronunciasse a favor da constituição de um governo soberano e independente no Indostão, a decisão seria cumprida sem que isto importasse na exclusão dos direitos dos distritos limitrofes com os Estados Hindu' e Mussulmano, de eleger os governos de um ou outro Estado.

Uma outra proposta apresenta a questão de se permitir a todos os partidos expôr livre e publicamente seus pontos de vista antes da celebração do plebiscito.

No caso de ficar decidido como resultado deste, uma separação, seriam concluidos acordos mutuos para a defesa e salvaguarda dos interesses dos Estados, e ao mesmo tempo seriam feitos convenios sobre comercio e comunicações e outros pontos essenciais ao bem estar de ambos.

Qualquer movimento de imigração da população somente se verificaria sobre uma base voluntaria.

A ultima proposta expressa que a tais resoluções ficariam ambos os partidos comprometidos no caso da Grã Bretanha lhes transmitir poderes e responsabilidade absolutos para o governo da India.

Por Defenderem Seus Fieis

A GESTAPO INVESTE CONTRA OS BISPOS FRANCESES

LONDRES, 10 (S. F. I.) — Presos pela Gestapo, em principios de junho, por terem protestado contra a barbara conduta das tropas de ocupação em relação ás populações civis francesas, acabam de ser deportados para a Alemanha, os seguintes prelados catolicos da França: — "Monsenhor Bruno de Solages, coadjutor do arcebispo de Toulouse; monsenhor Piquet, bispo de Clermont-Ferrand; Monsenhor Brunes, bispo de Montpellier e monsenhor Rodier, bispo de Agen.

Ainda não foi confirmada nesta capital a noticia de que o bispo de Montauban, monsenhor Theas, tambem tivesse sido preso, conforme o anunciou á imprensa suiça.

Monsenhor Theas, no mês passado, dirigirá vigorosa carta de protesto a Kommandantur de Montauban, quando da destruição da igreja e do tesouro de Montpezar de Quercy pelos alemães.

Fulminante o Avanço Russo

Eis a situação da luta na Frente Oriental, onde os russos marcham velozmente, sobre Varsovia e o territorio da Prussia

NA CONFERENCIA MONETARIA

Estados Unidos, Inglaterra, Russia, China e França Membros da Junta Diretora

DOIS PAISES LATINO-AMERICANOS REIVINDICAM TAMBEM REPRESENTAÇÃO

BRETTON WOODS, Estados Unidos 10 (INS) — Os delegados latino-americano á Conferencia Monetaria estão reivindicando representação adequada na Junta Diretora da Administração do Fundo Internacional Monetario.

Pelo menos dois votos exigem os latino-americanos, tendo em vista a situação de credor de seus paises, tanto em dolares como em esterlinos, devido ao grande acumulo dessas moedas. Os outros membros da Junta deverão ser dos Estados Unidos, Inglaterra, Russia, China e França.

PARA DETER OS FUNDOS DOS FASCISTAS

Por proposta do chefe da delegação mexicana foi instituida uma comissão de tres membros dos para tratar dos meios que impeçam aos suditos do Eixo e criminosos da guerra ocultarem propriedades e fundos roubados durante a guerra, nos paises neutros, para utilisa-los depois da guerra.

O BANCO DE BRASILEA E REID

Os noruegueses solicitaram investigações minuciosa sobre os fundos do Banco de Acordos Internacionais de Brasilea, diante da acusação de que ultimamente esses fundos vêm sendo aplicados em favor da Alemanha.

A JUNTA DIRETORA

A proposito das eleições para a Junta Diretora da Administração do Fundo Monetario, diz?se que depois da escolha da maioria dos representantes — Inglaterra, Estados Unidos, China e talvez França, — os outros seis pontos serão colocados á disposição dos paises menores. E para esses seis postos que os latino-americanos exigem pelo menos dois de seus representantes.

"O Guarani" Vai Ser Cantado Em Estocolmo

ESTOCOLMO, 10 (U.P.) — O ministro brasileiro, sr. Sebastião Sampaio, anunciou que, apesar das dificuldades surgidas, foram completados os planos para a apresentação da opera "O Guarani", de Carlos Gomes, na Real Opera de Estoiolmo, provavelmente em novembro vindouro. O sr. Sebastião Sampaio deilarou que foi muito dificil encontrar uma partitura completa da opera do maestro brasileiro pois, em virtude dos bombardeios, se perderam em Milão, Leipzig e Londres, encontrando-se uma em Nova York, graças ao auxilio da sra. Italia Gomes, filho do maestro, e sua biografia, que facilitou ainda outros elementos de que dispunha. Salientou que para a realização desse projeto, foi muito valiosa a cooperação prestada pelo ministro sueco no Rio, sr. Jamlin O. Oshing, do chefe do Departamento de Imprensa do Itamarati, sr. Renato de Almeida, e do diretor do Departamento de Cooperação Intelectual do Brasil.

A Ação das "Bombas Voadoras"

EVACUADAS 55.000 CRIANÇAS DE LONDRES

LONDRES, 10 — (De George Chandler, correspondente da United Press) — Calcula-se que cerca de 55.000 crianças foram evacuadas desta capital e do sul da Inglaterra e que outras estão abandonando as zonas ameaçadas pelas "bombas voadoras" alemãs, na razão de mais ou menos 2.000 por dia.

As crianças viajam comodamente, sob o cuidado de suas amas e do corpo de voluntarias, as quais cuidam dos enfermos e tratam da distribuição de leite durante a viagem.

Durante a noite passada as "bombas voadoras" cairam sobre o sul da Inglaterra e esta capital em escala reduzida, porém causaram danos regulares.

Um comunicado do Ministerio da Viação anunciou que muitos projeteis lançados ontem á noite contra a Inglaterra foram destruidos sobre o canal pelas defesas aereas e terrestres.

Não vos esqueçais de que os cêgos necessitam sempre do vosso auxilio. Encaminhai-o, para a ALIANÇA DOS CEGOS, á rua 24 de Maio n.º 47 — Rio de Janeiro — Telefone 48-5202

No Tribunal de Argel

CONDENADOS MEMBROS DA LEGIÃO TRICOLOR

ARGEL, 10 (R.) — Sentenças que variam de doze anos de trabalhos forçados a tres anos de prisão foram proferidas pelo Tribunal Militar desta cidade contra treze membros da Legião Tricolor recrutados para combater na Russia. Todos haviam sido acusados de traição. Seis dos acusados gozaram dos beneficios da lei relativamente aos criminosos primarios e seis outros foram postos em liberdade. Salienta-se aqui que é a primeira vez que acusados de traição gozam desses beneficios.

Sabotagem No Norte da Italia

FUZILADOS CEM PATRIOTAS

CHIASSO, 10 (Reuters) — Cem patriotas italianos foram fuzilados pelos alemães como represalias por atos de sabotagem contra a estrada e o trafego ferroviario em Valtellina, segundo informa hoje um comunicado do Comitê Nacional Italiano de Resistencia.

"Em uma serie de combates contra destacamentos germanicos e fascistas em Sondrio — acrescenta a informação — os guerrilheiros perderam quatrocentos homens. Outras tantas baixas foram, no minimo, causadas entre o inimigo".

Henry Wallace Reassumiu

WASHINGTON, 10 (U. P.) — O vice-presidente Henry Wallace reassumiu, hoje, suas funções, de regresso de sua longa viajem ao Oriente.

DECLARAÇÕES DE WALLACE

WASHINGTON, 10 (U. P.) — Em sua primeira visita á Casa Branca, desde que regressou da China, o vice-presidente Wallace atraiu centenas de jornalistas e fotografos, os quais esperavam alguma declaração importante do segundo mandatario da Nação, com respeito á sua candidatura ás proximas eleições.

O sr. Wallace disse: — "Tive com Roosevelt uma conferencia muito importante sobre a China. Nada mais conversamos a não ser sobre esse assunto. A situação da China é muito grave, militarmente falando".